



JAMHURI YA MUUNGANO WA TANZANIA
WIZARA YA ELIMU, SAYANSI NA TEKNOLOJIA
BARAZA LA MITIHANI LA TANZANIA



**TAARIFA YA UCHAMBUZI WA MAJIBU YA
WATAHINIWA KATIKA MTHANI WA KIDATO CHA
SITA (ACSEE), 2023**

KISWAHILI



JAMHURI YA MUUNGANO WA TANZANIA
WIZARA YA ELIMU, SAYANSI NA TEKNOLOJIA
BARAZA LA MITIHANI LA TANZANIA



**TAARIFA YA UCHAMBUZI WA MAJIBU YA
WATAHINIWA KATIKA MTHANI WA KIDATO CHA
SITA (ACSEE), 2023**

121 KISWAHILI

Kimechapishwa na:
Baraza la Mitihani la Tanzania,
S.L.P. 2624,
Dar es Salaam, Tanzania.

© Baraza la Mitihani la Tanzania, 2023

Haki zote zimehifadhiwa.

YALIYOMO

DIBAJI.....	iv
1.0 UTANGULIZI	1
2.0 TATHMINI KWA KILA SWALI	2
2.1 SEHEMU YA I: KISWAHILI KARATASI YA KWANZA	2
2.1.1 SEHEMU A: MASWALI YA MAJIBU MAFUPI	2
2.1.1.1 Swali la 1: Ufahamu	2
2.1.1.2 Swali la 2: Matumizi ya Sarufi.....	8
2.1.1.3 Swali la 3: Matumizi ya Sarufi.....	14
2.1.1.4 Swali la 4: Utumizi wa Lugha.....	17
2.1.2 SEHEMU B: MASWALI YA MAJIBU MAREFU	23
2.1.2.1 Swali la 5: Uandishi wa Insha	23
2.1.2.2 Swali la 6: Tafsiri na Ukalimani.....	29
2.1.2.3 Swali la 7: Kukua na Kuenea kwa Kiswahili	35
2.1.2.4 Swali la 8: Kukua na Kuenea kwa Kiswahili	42
2.2 SEHEMU YA II: KISWAHILI KARATASI YA PILI	49
2.2.1 SEHEMU A: MASWALI YA MAJIBU MAFUPI	49
2.2.1.1 Swali la 1: Maendeleo ya Fasihi Simulizi	49
2.2.1.2 Swali la 2: Fasihi kwa Ujumla	54
2.2.1.3 Swali la 3: Fasihi kwa Ujumla	57
2.2.1.4 Swali la 4: Usanifu wa Maandishi.....	62
2.2.2 SEHEMU B: MASWALI YA MAJIBU MAREFU	66
2.2.2.1 Swali la 5: Uhakiki wa Ushairi.....	66
2.2.2.2 Swali la 6: Uhakiki wa Ushairi.....	72
2.2.2.3 Swali la 7: Uhakiki wa Riwaya	79
2.2.2.4 Swali la 8: Uhakiki wa Tamthiliya.....	86
3.0 UCHAMBUZI WA UFAULU WA WATAHINIWA KWA MADA	93
4.0 HITIMISHO.....	94
5.0 MAONI NA MAPENDEKEZO	94
Kiambatisho A	95
UFAULU WA WATAHINIWA KATIKA MADA KWA MWAKA 2023.....	95
Kiambatisho B.....	96
ULINGANIFU WA UFAULU WA WATAHINIWA KATIKA MADA MWAKA 2022 NA 2023	96

DIBAJI

Taarifa ya Uchambuzi wa Majibu ya Watahiniwa katika Mtihani wa Taifa wa Kidato cha Sita mwaka 2023 imeandaliwa na Baraza la Mitihani la Tanzania ili kutoa mrejesho kwa wanafunzi, walimu, watunga sera, wakuza mitaala na wadau mbalimbali wa elimu kuhusu matokeo ya watahiniwa katika somo la Kiswahili kwa ujumla.

Taarifa hii ni tathmini ya mwisho inayolenga kuonesha mafanikio ya mfumo wa elimu katika mchakato mzima wa ufundishaji na ujifunzaji wa somo la Kiswahili kwa watahiniwa wa Kidato cha Sita. Kimsingi uchambuzi wa majibu ya watahiniwa katika mtihani huu unalenga kuonesha dhahiri maarifa ambayo mfumo wa elimu uliweza au haukuweza kuwapa watahiniwa katika somo la Kiswahili kwa kiwango cha Sekondari, Kidato cha Tano hadi cha Sita.

Uchambuzi uliowasilishwa katika taarifa hii una lengo la kuonesha sababu za watahiniwa kufanya vizuri, vibaya, au kwa kiwango cha wastani katika maswali/mada mbalimbali zilizopimwa. Ripoti hii inaonesha baadhi ya sababu zilizofanya watahiniwa kufanya vizuri kama vile kuwa na uelewa mzuri wa mada na uzingatiaji mkubwa wa matakwa ya swali. Pia, sababu za watahiniwa kuwa na kiwango cha wastani cha ufaulu zimeelezwa kuwa ni pamoja na kutoa majibu yasiyojitosheza. Aidha, sababu zilizofanya watahiniwa wachache kupata alama hafifu katika majibu yao zimefafanuliwa kama vile kutoelewa matakwa ya swali, uwezo mdogo wa kuelezea dhana mbalimbali kwa ufasaha, udhaifu katika kutathmini maandishi ya kisanaa, na kutokuelewa dhana mahsusi zinazohusiana na somo la Kiswahili kwa ujumla.

Baraza la Mitihani la Tanzania lina imani kuwa mrejesho uliotolewa utawawezesha wadau wote wa elimu kuchukua hatua madhubuti za kuboresha mchakato wa ufundishaji na ujifunzaji ili kuondoa changamoto chache zilizobainishwa katika taarifa hii. Vilevile, Baraza linaamini kuwa kiwango cha ufaulu katika somo hili kitaendelea kuwa bora zaidi iwapo mapendekezo yaliyotolewa katika taarifa hii yatazingatiwa ipasavyo.

Mwisho, Baraza linatoa shukurani za dhati kwa wote walioshiriki katika mchakato wa uandishi wa taarifa hii.



Dkt. Said A. Mohamed
KATIBU MTENDAJI

1.0 UTANGULIZI

Mtihani wa Taifa wa Kidato cha Sita uliofanyika mwezi Mei 2023 uliandaliwa kwa kuzingatia muhtasari wa somo la Kiswahili Kidato cha Tano na Sita. Mtihani wa somo la Kiswahili ulikuwa na karatasi mbili ambazo ni 121/1 Kiswahili 1 iliyotahini mada za *Ufahamu na Ufupisho, Utumizi wa Lugha, Matumizi ya Sarufi, Utungaji, Maendeleo ya Kiswahili, na Tafsiri na Ukalimani*; na 121/2 Kiswahili 2 ambayo ilitahini mada za *Fasihi kwa Ujumla, Maendeleo ya Fasihi Simulizi, Usanifu wa Maandishi, na Uhakiki wa kazi za Fasihi Andishi*.

Mtihani wa 121/1 Kiswahili 1 ulikuwa na sehemu A na B. Sehemu A ilikuwa na maswali manne (4) ambapo mtahiniwa alitakiwa kujibu maswali yote. Sehemu B ilikuwa na maswali manne (4). Mtahiniwa alitakiwa kujibu maswali matatu ambapo, swali la sita (6) lilikuwa la lazima.

Mtihani wa 121/2 Kiswahili 2 ulikuwa na sehemu A na B. Sehemu A ilikuwa na maswali manne (4) ambapo mtahiniwa alitakiwa kujibu maswali yote. Sehemu B ilikuwa na maswali manne (4). Mtahiniwa alitakiwa kujibu maswali matatu (3) ambapo, swali la sita (6) lilikuwa la lazima.

Jumla ya watahiniwa 29,184 walifanya mtihani wa Kiswahili ambapo wavulana walikuwa 14,657 na wasichana walikuwa 14,527. Takwimu zinaonesha kuwa somo hili lilikuwa na kiwango kizuri cha ufaulu kwa kuwa kati yao, watahiniwa 29,183 walifaulu kwa kupata daraja A hadi S na mtahiniwa mmoja (1) alipata alama chini ya 35 (daraja F). Jedwali Na. 1 linaonesha ulinganifu wa ufaulu wa watahiniwa kwa kila daraja kwa mwaka 2022 na 2023.

Jedwali Na. 1: Ufaulu wa Watahiniwa kwa kila Daraja

Mwaka	Waliofanya	Ufaulu (%)	Gredi za Ufaulu (%)						Wali ofeli (%)
			A	B	C	D	E	S	F
2021	20,756	100	0.78	33.24	55.42	10.02	0.53	0.02	0
2022	24,944	100	1.59	44.42	49.38	4.47	0.13	0.01	0
2023	29,184	100	3.65	39.71	47.65	8.28	0.44	0.01	0

Katika **Jedwali Na. 1**, takwimu zinaonesha kuwa asilimia ya ufaulu wa watahiniwa katika madaraja kwa mwaka 2023 iliongezeka katika daraja A, D na E, na ilipungua katika daraja B na C pekee. Hata hivyo, ufaulu wa watahiniwa kwa

mwaka 2023 ulikuwa mzuri zaidi katika daraja A kwani watahiniwa wengi (1,064) walifaulu. Ufaulu katika daraja hili ni zaidi ya mara mbili ikilinganishwa na mwaka 2022 ambapo watahiniwa 398 pekee ndio waliofaulu katika daraja hilo. Pia, takwimu katika miaka mitatu zinaonesha kuwa watahiniwa wengi walifaulu katika madaraja ya juu (A, B na C) na ufaulu katika madaraja ya chini ulikuwa na watahiniwa wachache.

Uchambuzi umefanyika ili kubainisha jinsi maswali yalivyojibiwa, namna yalivyopaswa kujibiwa na changamoto zilizojitokeza. Uchambuzi umezingatia matokeo ya watahiniwa yaliyowekwa katika viwango vitatu vya ufaulu yaani *vizuri*, *wastani*, na *hafifu*. Kiwango kizuri cha ufaulu ni alama 60 hadi 100, wastani alama 35 hadi 59 na ufaulu hafifu alama 0 hadi 34. Aidha, chati na majedwali mbalimbali yametumika kufafanua viwango vya ufaulu ambapo katika kila chati au jedwali, rangi nyekundu inawakilisha ufaulu hafifu, njano ufaulu wa wastani, na kijani ufaulu mzuri. Hata hivyo, sampuli za majibu ya watahiniwa zimeambatanishwa katika kila swali ili kudhihirisha maelezo ya uchambuzi.

2.0 TATHMINI KWA KILA SWALI

Uchambuzi wa majibu kwa kila swali umefanyika ili kuonesha ufafanuzi wa kina wa majibu yaliyotolewa na watahiniwa kwa kila swali na kuonesha maswali yaliyofanyika kwa kiwango kizuri, cha wastani, na kiwango hafifu. Vilevile, sababu za ufaulu wa watahiniwa zimeelezwa bayana kwa kila swali.

2.1 SEHEMU YA I: KISWAHILI KARATASI YA KWANZA

Karatasi ya kwanza imegawanyika katika sehemu A na B. Uchambuzi wa majibu ya watahiniwa ni kama inavyoonekana katika sehemu zifuatazo:

2.1.1 SEHEMU A: MASWALI YA MAJIBU MAFUPI

Sehemu hii ilikuwa na maswali manne (4) ambapo watahiniwa alitakiwa kujibu maswali yote. Kila swali lilikuwa na alama kumi (10).

2.1.1.1 Swali la 1: Ufahamu

Swali lilitoka katika mada ndogo ya *Ufahamu wa Kusoma na Ufupisho*. Swali hili lilikuwa linapima uelewa wa watahiniwa katika

kusoma kifungu cha habari na kujibu maswali yaliyohusiana na habari hiyo. Swali lilikuwa na vipengele vinne, (a) hadi (d).

Swali lilimtaka mtahiniwa (a) kuandika kichwa cha habari kisichozidi maneno matatu; (b) kubainisha sababu mbili zilizowazuia wanafunzi kushiriki mambo ya jadi wakati wa enzi za ukoloni; (c) kufafanua maana ya maneno (i) *Wamisheni*, (ii) *Wahisani*, (iii) *Wamegutuka*, na (iv) *Wazungu weusi* kama yalivyotumika katika habari; na (d) kutumia maneno yasiyopungua ishirini kufafanua wazo kuu la mwandishi lililopo katika aya ya nne.

Swali lilijibiwa na watahiniwa 29,184 sawa na asilimia 100 ya watahiniwa wote waliofanya mtihani. Ufaulu katika swali hili ulikuwa mzuri sana kwa kuwa watahiniwa 24,983 sawa na asilimia 85.60 walifaulu kwa kiwango kizuri hadi cha wastani. Chati Na. 1 inaonesha viwango vya ufaulu wa watahiniwa kwa asilimia.

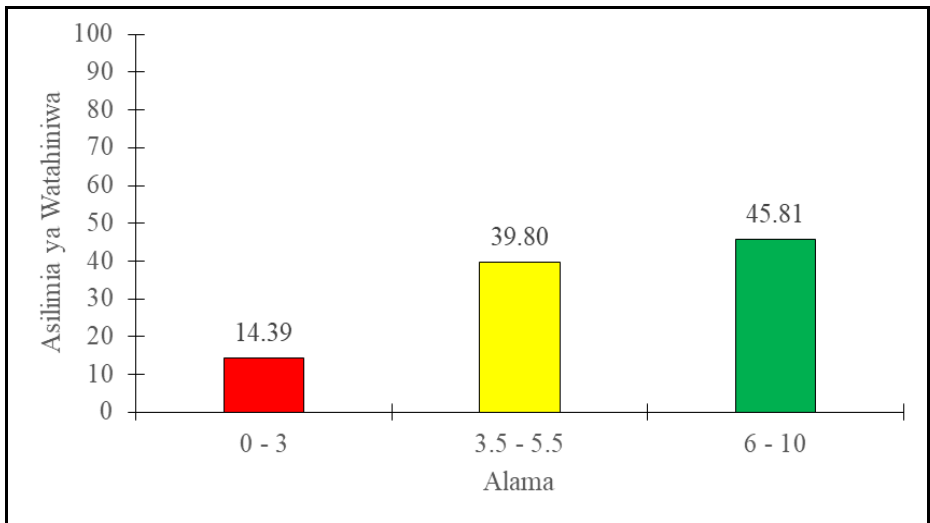

Chati Na.1: *Ufaulu wa Watahiniwa katika Swali la 1*

Katika Chati Na. 1, watahiniwa 4,201 (14.39%) walikuwa na ufaulu hafifu kuanzia alama 0 hadi 3, watahiniwa 11,616 (39.80%) walifaulu kwa kiwango cha wastani kuanzia alama 3.5 hadi 5.5 na watahiniwa 13,367 (45.81%) walifaulu vizuri kwa kupata alama 6 hadi 10.

Ufaulu mzuri wa watahiniwa 13,367 (45.81%) ulitokana na uelewa wa kifungu cha habari na kuweza kutoa majibu sahihi katika vipengele vingi vya swali hili. Watahiniwa hao waliweza kupendekeza kichwa

cha habari kama ELIMU YA KIKOLONI/ATHARI YA ELIMU YA KIKOLONI/CHANGAMOTO ZA ELIMU YA KIKOLONI kwa usahihi. Pia walibainisha kwa usahihi sababu mbili zinazowafanya wanafunzi kuzuiliwa kushiriki katika mambo ya jadi wakati wa enzi ya ukoloni kama vile; *kuwatenga na jamii yao ili iwe rahisi kuwatawala na kurahisisha upandikizaji wa jadi za kikoloni*. Vilevile waliweza kufafanua kwa usahihi maana ya kila neno walilopewa kwa kuandika: *wamishenari* ni kundi la watu wanaotangaza dini hasa ya ukristo; *wahisani* ni watu au nchi inayotoa misaada kwa watu/nchi; *wamegutuka* ni kustuka/kung'amua; na *wazungu weusi* kuwa ni waafrika wenye tabia na mienendo ya wazungu. Kadhalika, walifafanua wazo kuu la mwandishi linalopatikana katika aya ya nne kwa maneno yasiyopungua ishirini kwa usahihi kama vile; *wanafunzi kufundishwa sanaa za maonyesho za kizungu, wakazipokea, wakazienzi na kuacha mila na desturi zao njema kwa madai kuwa hazifai*. Kielelezo Na. 1.1 kinaonesha sampuli ya majibu ya mtahiniwa aliyetoa majibu sahihi katika vipengele (a) hadi (d).

1. a)	<u>ATHARI ZA ELIMU YA KIKOLONI.</u>
	b) i. Wakoloni walibanini kuwa sanaa za Maonyesho ya jadi ni Mambo ya kiyopiwa na wakabi wa hayana Manupaa yoyote kwa Mwafrika.
	ii. Wakoloni walipanga kudhoopika utamaduni wa Kiafrika na kweundeleza utamaduni wa kizungu.
	c) i. Wamishenari - Ni Mawakala wa ukoloni waliobunika dini katika kupandisha kwa kwanzisha shule na kuasisi mbalimbali za kadii kabika kupitisha elimu ya kikoloni.

<p>11. Wabwazi - Ni wabwazi waliopadhiwa elimu ya kikoloni kwa kupungua shule zao zilizoovata filabasi ya kikoloni.</p>
<p>12. Wamegusika - Wameamka na kupata utambuzi juu ya jambo fulani.</p>
<p>13. Wazungu weusi - Ni waafrika (Tanzania) ambao wameiga mpumo wa maisha ya kizungu.</p>
<p>14. Wazungu walileta mpomo mpya wa ukoloni kwa kua mila na desturi za waafrika na kupandikiza utamaduni wao kabka samaa.</p>

Kielelezo Na.1.1: Sampuli ya Majibu Sahihi katika Swali la 1

Katika Kielelezo Na. 1.1, mtahiniwa alionyesha kuwa na uelewa wa kutosha wa kifungu cha habari hivyo alijibu vipengele vyote vinne kwa usahihi na kupata alama zote za swali hili.

Uchambuzi zaidi unaonesha kuwa watahiniwa 11,616 sawa na asilimia 39.80 walikuwa na ufaulu wa wastani kwa kupata alama kuanzia 3.5 hadi 5.5. Ufaulu huu ulitokana na kutoa majibu yasiyojitosheleza kwa baadhi ya vipengele. Baadhi ya watahiniwa walieleza maana zisizo sahihi kwa baadhi ya maneno katika kipengele (c) (i) hadi (iv), wengine waliorodhesha mawazo yasiyo sahihi kulingana na aya ya nne ya habari waliyopewa ili kujibu kipengele (d). Kwa mfano, mtahiniwa mmoja alielezea *umuhimu wa elimu ya kikoloni*, jambo ambalo ni kinyume na mtazamo wa mwandishi ambaye alilenga kuonesha athari hasi za elimu ya kikoloni. Aidha, wapo watahiniwa walioshindwa kupendekeza kichwa sahihi cha habari katika kipengele (a) kwa kuandika kauli zisizokidhi kiini cha habari hii. Kwa mfano, mtahiniwa mmoja aliandika “UBAYA WA WAKOLONI” bila kuhusisha elimu yao ambayo ndiyo msingi wa habari hii, hivyo akapata alama za wastani.

Hata hivyo, watahiniwa 4,201 sawa na asilimia 14.39 walipata alama hafifu kuanzia 0 hadi 3 kwa kuwa walishindwa kutoa majibu sahihi katika vipengele vingi. Baadhi yao walionyesha kukosa uelewa wa kifungu cha habari, hivyo kupendekeza kichwa cha habari kisichokuwa

sahihi. Kwa mfano, mtahiniwa mmoja aliandika *ELIMU YA WATANZANIA* na mwingine alinakili baadhi ya sentensi zilizopo katika kifungu cha habari katika kujibu kipengele (b), kutoa maana zisizo sahihi za maneno katika kipengele (c) ambapo mtahiniwa mmoja aliandika wamisheni ni watu wenye kufuatilia jambo Fulani; wahisani ni watu wema; wamegutuka ni kushangazwa kwa jambo fulani; na wazungu weusi ni waafrika weusi. Pia, alibainisha mawazo ya mwandishi yasiyo sahihi katika aya ya nne kwa kuandika, “Elimu ya kikoloni ilifanikiwa kutupilia mbali mila na desturi za kishenzi zilizopitwa na wakati ili kuwakomboa waafrika” jibu ambalo ni kinyume na uhalisia uliopo katika aya husika ya kifungu cha habari alichopewa. Kwa ujumla, watahiniwa katika kundi hili walikosa ufahamu na uelewa wa kifungu cha habari na hivyo kutoa majibu yasiyo sahihi katika vipengele vingi. Kielelezo Na. 1.2 kinaonesha sampuli ya majibu ya mtahiniwa yasiyojitosheleza katika vipengele vingi vya swali hili.

1.	(a) Mfumo wa Elimu ya Kikoloni	
	(b) Wanafunzi walizuilwa kuharika mambo yajadi kwa sababu	
	(ii) Ilikuwa rahisi kuwateng anuha wanafunzi hawa nasanda za maonyesho zajiadi.	
	(c) Kipindi uapo likizo kulikuwa najipo maadumi kutangalia- mionendo ya wanafunzi hao na kuharika hawa shiriki katika mambo yajadi.	
	(c) (i) Wamisheni, Ukiwa una maana ya Wazungu	
	(ii) Wahisani Ukiwa na maana yake ni wahisika waliu miliki shule hizo.	

1	(iii) Xamegutuka.	
	Ukwa na maana yako watu wa ma kataro na ulingayibu. kutazakari kama uli kamuzi uao uli kutupitambali vipengele kadhaa nya. Utamaduni uao ulikuwa sahihi.	
	(iv) Kazungu upusi Ikiwa inamaam ya. Kizazi kipiya cha Tanzania- vili kuwa katika hali ya ukiamini kuwa inapaswa kachulia mbali mib na daruri za vitanzania.	
	(d) WAZO KUU LA MWANDISHI	
	Mwandiishi alikuwa analongo kuu la kuwa Tanya kwanafunzi. Ua potoe sanaa hii mpya kwa mikono miwili kwa kuwa vile. haya kuwa na kingine chochote badala yake. Hali kuwaja ukazo kuu zile ngoma, majigambo, miviga na utambaji hedihi vikuambavyo viliyokuwa sana ya maonyesho za Utamaduni uao. Katika hiyo walikuwa ukiamini kuwa sanaa za maonyesho si kitu kingine-zaidi ya drama. Kama hivyo tofwa na kazungu na viche kicho vilivyo tokana na drama hiyo.	

Kielelezo Na. 1.2: Sampuli ya Majibu yasiyo Sahihi katika Swali la 1

Kielelezo Na. 1.2 kinaonesha kuwa, mtahiniwa hakuelewa kifungu cha habari ipasavyo, hivyo kutoa majibu yasiyo sahihi katika vipengele (b), (c) na (d) na kupata alama za chini.

2.1.1.2 Swali la 2: Matumizi ya Sarufi

Swali hili lilitoka katika mada ya *Matumizi ya Sarufi* katika mada ndogo ya *Matumizi ya Mofimu*. Swali lililenga kupima uelewa wa watahiniwa katika kutambua maumbo ya mofimu katika vitenzi vya Kiswahili. Mtahiniwa alitakiwa katika kipengele (a) kufafanua tofauti kati ya nafsi na viambishi vya nafsi katika kitenzi kwa kutumia hoja sita na (b) kueleza dhima nne za viambishi katika kitenzi cha Kiswahili.

Swali lilijibiwa na watahiniwa 29,184 sawa na asilimia 100. Swali hili lilijibiwa vizuri ambapo watahiniwa 19,687 sawa na asilimia 67.46 walifaulu kwa kiwango cha wastani hadi kizuri kwa kupata alama kuanzia 3.5 hadi 10 mtawalia. Chati Na. 2 inaonesha viwango vya ufaulu wa watahiniwa kwa asilimia.

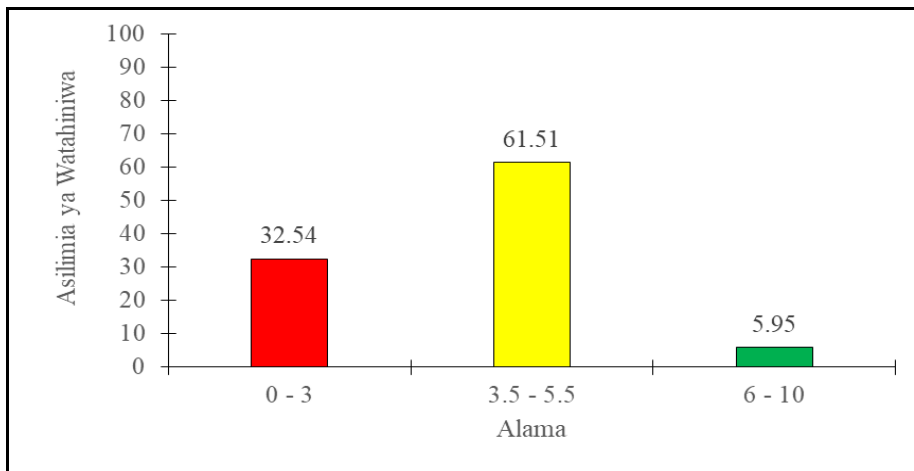

Chati Na. 2: Ufaulu wa Watahiniwa katika Swali la 2

Katika Chati Na. 2, watahiniwa 9,497 (32.54%) walikuwa na ufaulu hafifu kuanzia alama 0 hadi 3, watahiniwa 17,950 (61.51%) walifaulu kwa kiwango cha wastani kuanzia alama 3.5 hadi 5.5 na watahiniwa 1,737 (5.95%) walifaulu vizuri kwa kupata alama 6 hadi 10.

Takwimu za ufaulu wa watahiniwa zinaonesha kuwa, zaidi ya nusu ya watahiniwa (61.51%) walifaulu kwa kiwango cha wastani kwa kuwa walikuwa na uelewa usijitosheleza kuhusu mada ndogo ya *Matumizi ya Mofimu*. Watahiniwa hao waliweza kufafanua kwa usahihi baadhi ya

hoja zinazoelezea tofauti kati ya nafsi na viambishi vya nafsi katika kitenzi; na kueleza dhima nne za viambishi katika kitenzi cha Kiswahili. Baadhi ya watahiniwa walifafanua kwa usahihi hoja tatu hadi nne zinazoelezea tofauti kati ya nafsi na viambishi vya nafsi. Kwa mfano, mtahiniwa mmoja alitoa hoja zisizo sahihi kama vile *utofauti katika umilikishi, utofauti katika urejeshi, utofauti katika idadi*; majibu yasiyokidhi matakwa ya swali, hivyo alipata alama za wastani. Hoja sahihi zinazokidhi mahitaji ya swali hili katika kipengele (a) ni nafsi ya kwanza umoja (mimi) kiambishi (ni-), nafsi ya kwanza wingi (sisi) kiambishi (tu-), nafsi ya pili umoja (wewe) kiambishi (u-), nafsi ya pili wingi (ninyi/nyinyi) kiambishi (m-), nafsi ya tatu umoja (yeye) kiambishi (a-) na nafsi ya tatu wingi (wao) kiambishi (wa-). Katika kipengele (b), walieleza kwa usahihi dhima nne za viambishi katika kitenzi cha Kiswahili kama vile: *kuonesha nafsi, idadi, njeo, na urejeshi*; lakini wengi wao walishindwa kutoa mifano stahiki na kupata alama za wastani. Kwa ujumla, watahiniwa hao walikuwa na majibu yasiyojitosheleza kwa hoja au kwa ufafanuzi stahiki.

Licha ya ufaulu wa wastani wa watahiniwa katika swali hili, asilimia 32.54 walipata alama hafifu kuanzia 0 hadi 3. Ufaulu wa chini wa watahiniwa hao ulitokana na kuwa na uelewa mdogo juu ya mada ya *Matumizi ya Mofimu*. Katika kipengele (a) walishindwa kufafanua tofauti kati ya nafsi na viambishi viwakilishi vya nafsi katika kitenzi cha Kiswahili ambapo baadhi yao walieleza mambo yasiyohusiana na maumbo ya nafsi katika vitenzi: Kwa mfano, mtahiniwa mmoja aliandika, *utofauti wa kimaana, utofauti wa kiaina, utofauti wa kiwakilishwaji, utofauti wa kimatukio, utofauti wa urejeleo na utofauti wa kufikisha ujumbe*. Wengine walifafanua tofauti kati ya *mofimu na fonimu* au *mofolojia na fonolojia*. Katika kipengele (b) walishindwa kueleza dhima nne za viambishi katika kitenzi cha Kiswahili ambapo baadhi walitoa hoja mseto kama vile *dhima za lugha, dhima za fasihi, sifa za lugha na utata katika tungo*, hoja ambazo hazina uhusiano wowote na kiini cha swali hili. Kwa mfano, mtahiniwa mmoja katika kujibu kipengele hiki aliandika; *hubadili maana ya kitenzi, hubadili kategoria ya neno au kitenzi, hudokeza nia au lengo la tendo na hutaja kifaa*. Mtahiniwa mwingine aliandika, *kurithisha amali za jamii, kuelimisha jamii na kuburudisha jamii* badala ya kueleza dhima nne za

viambishi katika kitenzi cha Kiswahili kama vile; kuonesha nafsi mbalimbali kwa mfano; tumeibiwa- **tu**-nafsi ya kwanza wingi, alimuona- **a**- nafsi ya tatu umoja, kuonesha njeo/wakati mfano, utanipa- **ta**- wakati ujao, alikuja -**li**- wakati uliopita, kuonesha hali mbalimbali mfano, hali ya masharti, akija ataniona- **ki**- masharti, kuonesha urejeshi mfano, kilichonunuliwa **cho**- urejeshi, kuonesha ukanushi mfano, haondoki **ha**- ukanushi, kuonesha kauli mbalimbali mfano, limisha **ish**- kauli ya kutendesha na kuonesha kiambishi tamati maana mfano, anacheza **a**- kiambishi tamati maana. Kielelezo Na. 2.1 ni sampuli ya majibu ya mtahiniwa aliyejibu vibaya swali hili.

<p>a) (i) Nafsi hutoeza kuwa kama nomino katika sentensi bora kabika Utumizi wa majina.</p>
<p>(ii) Viambishi kupadukwa mwanzo mwa maziwa na baada ya Mziwa wa Maziwa lakini viambishi viwakilishi nafsi hucimama baada ya nomino katika sentensi.</p>
<p>(iii) Viambishi viwakilishi vya nafsi hutumiwa kama mpeo katika sentensi lakini nafsi hawenzi kutimika.</p>
<p>(iv) Nafsi huonyesha pindi tendo lilivyotendeka kwa kuangalia, kionuni za kutenda kutendeka, kufendelea lakini viambishi viwakilishi nafsi katika kitenzi havionyeshi.</p>
<p>(v) Viambishi viwakilishi vya nafsi hawenzi kuonyesha Mziwa wa Maziwa katika kitenzi lakini nafsi hawenzi kuonyesha.</p>
<p>(vi) Nafsi hawenzi kufundishwa kwa Maziwa katika sentensi lakini viambishi viwakilishi vya nafsi katika kitenzi hawenzi kufundisha baadhi ya maneno.</p>

Kielelezo Na. 2.1: Majibu yasiyo Sahihi katika Swali la 2

Katika Kielelezo Na. 2.1, mtahiniwa alielezea isivyo tofauti kati ya nafsi na viambishi viwakilishi vya nafsi katika kitenzi cha Kiswahili katika kipengele (a) kwa kuelezea matumizi ya viambishi nafsi kama vile *kusimama kama nomino, kutumika kama njeo, kuonesha tendo lilivyotendeka, kuonesha mzizi, na kudondosha maneno*; majibu yasiyokidhi matakwa ya swali, hivyo kupata alama 0.

Hata hivyo, watahiniwa wachache (5.95%) walifaulu vizuri kwa kuwa walijibu kwa usahihi vipengele vingi vya swali hili na kupata alama kuanzia 6.5 hadi 10. Ufaulu mzuri wa watahiniwa hao ulitokana na kuwa na maarifa kuhusu matumizi ya mofimu katika lugha ya Kiswahili. Watahiniwa hao waliweza kufafanua kwa usahihi tofauti kati ya nafsi na viambishi viwakilishi vya nafsi katika kitenzi cha Kiswahili katika kipengele (a) kama vile:

nafsi ya kwanza umoja (mimi) na kiambishi (ni-), nafsi ya kwanza wingi (sisi) na kiambishi (tu-), nafsi ya pili umoja (wewe) na kiambishi (u-), nafsi ya pili wingi (ninyi/nyinyi) na kiambishi (m-), nafsi ya tatu umoja (yeye) na kiambishi (a-) na nafsi ya tatu wingi (wao) na kiambishi (wa-).

Aidha, katika kipengele (b) walieleza kwa usahihi dhima nne za viambishi katika kitenzi cha Kiswahili kama vile:

kuonesha nafsi mbalimbali kwa mfano; tumeibiwa- (tu-) nafsi ya kwanza wingi, alimuona (a-) nafsi ya tatu umoja, huonesha njeo/wakati mfano, utanipa (-ta-) wakati ujao, alikuwa (-li-) wakati uliopita, huonesha hali mbalimbali mfano, hali ya masharti, akija ataniona (-ki-) masharti, huonesha urejeshi mfano, kilichonunuliwa (-cho-) urejeshi, huonesha ukanushi mfano, haondoki (ha-) ukanushi, huonesha kauli mbalimbali mfano, limisha (-ish-) kauli ya kutendesha na huonesha kiambishi tamati maana mfano, anacheza (-a) kiambishi tamati maana.

Kielelezo Na. 2.2 ni sampuli ya majibu ya mtahiniwa aliyepata alama za juu kutokana na kutoa majibu sahihi yaliyokidhi matakwa ya swali hili.

02. a) Utokauti kati ya nafsi na kiambishi
kiwatakiishi uya nafsi kati ka latenzi
kama idafayo:-

i) Nafsi ya kwanza umoya ambayo "mimi"
Mfano - nafsi ya kwanza umoya
① Mimi

- kiambishi kiwatakiishi cha nafsi ya kwanza
umoya ② Ninabini (Ni)

ii) Nafsi ya pili umoya ambayo mwingi wake
ni neno "wewe"

Mfano - nafsi ya pili umoya
① Wewe

- kiambishi kiwatakiishi cha nafsi ya pili
umoya ② Unasome - (U)

iii) Nafsi ya tatu umoya ambayo mwingi wake
ni neno "yeye"

Mfano - nafsi ya tatu umoya

① Yeye

- kiambishi kiwatakiishi cha nafsi
ya tatu umoya ni Anasome - (A)

iv) Nafsi ya kwanza mwingi ambayo mwingi wake
ni neno "sisi"

Mfano - nafsi ya kwanza mwingi

① Sisi

- kiambishi kiwatakiishi cha nafsi
mwingi ni ② Tunasome - (Tu)

02.	<p>a) i) Nafasi ya pili wingi ambayo mwingi wake ni neno "winyi"</p> <p>Mfano:-</p> <ul style="list-style-type: none"> - Nafasi ya pili wingi ① Winyi - kumpitini kwanza chini nafasi ya pili wingi ni ② Mnasoma - (m)
	<p>ii) Nafasi ya tatu wingi ambayo mwingi wake ni neno "wao"</p> <p>Mfano:- nafasi ya tatu wingi</p> <ul style="list-style-type: none"> ① Wao - kumpitini kwanza chini nafasi hii ni ② wanafoma (wa)
	<p>b) i) Kudokeza wakati</p> <p>kwa mfano</p> <ul style="list-style-type: none"> a) Achi chera - wakati ulipo b) Achi chera - wakati ujao c) Achi chera - wakati uliopo.
	<p>ii) Kudokeza nafsi</p> <p>kwa mfano</p> <ul style="list-style-type: none"> i) Nafasi ya kwanza - <u>N</u>inaimba ii) Nafasi ya pili - <u>U</u>naimba iii) Nafasi ya tatu - <u>A</u>naimba
	<p>iii) Kudokeza hali ya marasa</p> <p>kwa mfano -</p> <ul style="list-style-type: none"> - <u>T</u>uchera - <u>F</u>uimba
	<p>iv) Kudokeza kauli mbali mbali za kutenda kwa mfano. i) kauli ya kutenda - <u>A</u>nalimwa.</p> <p>ii) kauli ya kutenda - <u>A</u>nalimwa.</p>

Kielelezo Na. 2.2: Sampuli ya Majibu Sahihi katika Swali la 2

Katika Kielelezo Na. 2.2, mtahiniwa alieleza kwa usahihi tofauti kati ya nafsi na viambishi viwakilishi vya nafsi katika kitenzi kwa kipengele (a) na kueleza kwa usahihi dhima nne za viambishi katika kitenzi cha Kiswahili katika kipengele (b) na kupata alama zote katika swali hili.

2.1.1.3 Swali la 3: Matumizi ya Sarufi

Swali hili lilitoka katika mada ya *Matumizi ya Sarufi* mada ndogo ya *Kauli za Kiswahili* na lililenga kupima uelewa wa watahiniwa kuhusu kauli mbalimbali zinazodhihirika katika vitenzi vya Kiswahili. Swali lilimtaka mtahiniwa kuandika vitenzi alivyopewa katika kauli zilizowekwa kwenye mabano kisha kubainisha viambishi vyake.

Swali hili lilijibiwa na watahiniwa wote (29,184) waliofanya mtihani huu. Uchambuzi unaonesha kuwa, swali hili ni miongoni mwa maswali yaliyojibiwa vizuri kwani watahiniwa 25,787 sawa na asilimia 88.36 walifaulu kwa kiwango cha wastani hadi kizuri kwa kupata alama kuanzia 3.5 hadi 10. Chati Na. 3 inaonesha viwango vya ufaulu wa watahiniwa kwa asilimia.

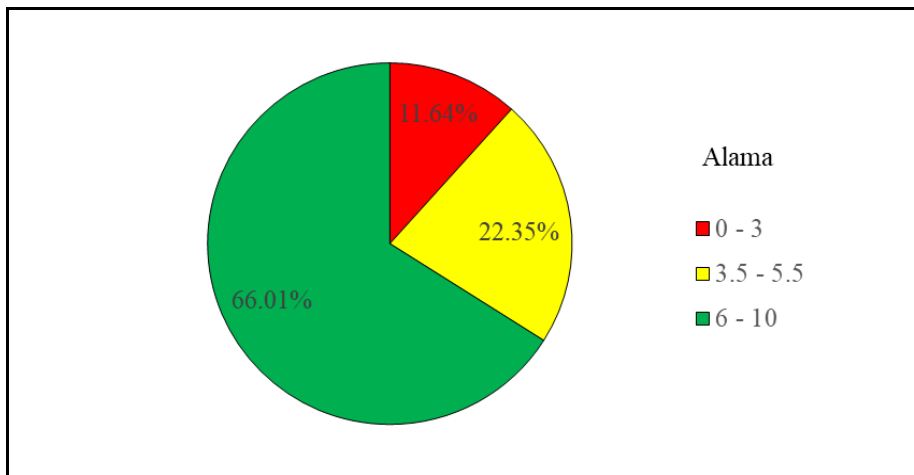

Chati Na. 3: Ufaulu wa Watahiniwa katika Swali la 3

Katika Chati Na. 3, watahiniwa 3,397 (11.64%) walikuwa na ufaulu hafifu kuanzia alama 0 hadi 3, watahiniwa 6,523 (22.35%) walifaulu kwa kiwango cha wastani kuanzia alama 3.5 hadi 5.5 na watahiniwa 19,264 (66.01%) walifaulu vizuri kwa kupata alama 6 hadi 10.

Watahiniwa wengi (66.01%) waliweza kuandika kwa usahihi vitenzi walivyopewa katika kauli (3 – 5) zilizowekwa kwenye mabano kisha walibainisha viambishi vya kauli hizo kwa usahihi na kupata alama kuanzia 6 hadi 10. Kati yao, asilimia 28.19 walipata alama za juu kuanzia 8 hadi 10 kutokana na kumudu kuandika kwa usahihi vitenzi (4 – 5) walivyopewa katika kauli zilizowekwa kwenye mabano kisha kubainisha kwa usahihi viambishi vya kauli hizo. Kwa mfano mtahiniwa mmoja aliandika kwa usahihi vitenzi katika kauli alizopewa kisha kubainisha kwa usahihi viambishi vya kauli hizo kama (a) *pangisha* kiambishi cha kauli (-ish-), (b) *pigiana* kiambishi cha kauli (-ian-), (c) *saidiana* kiambishi cha kauli (-an-) na (d) *chomewa* kiambishi cha kauli (-ew-). Kielelezo Na. 3.1 ni sampuli ya majibu ya mtahiniwa aliyejibu swali hili vizuri.

3.	a) Panga kauli ya kutendeka ni pangisha Pang-ish-a, kiambishi cha kauli ni -ish-	
	b) Piga kauli ya kutendeka inakuwa pigiana Pig-ian-a Kiambishi cha kauli ni -ian-	
	c) Saidia kauli ya kutendeka inakuwa saidiana Saidi-an-a Kiambishi cha kauli ni -an-	
	d) Choma kauli ya kutendeka inakuwa chomewa Chom-ew-a Kiambishi cha kauli ni -ew-	

Kielelezo Na. 3.1: Sampuli ya Majibu Sahihi katika Swali la 3

Katika Kielelezo Na. 3.1, mtahiniwa aliandika kwa usahihi kauli za vitenzi (i) hadi (iv) pamoja na kubainisha kwa usahihi viambishi vya kauli hizo na kupata alama zote.

Uchambuzi zaidi unaonesha kuwa, watahiniwa 6,523 sawa na asilimia 22.35 walipata alama kuanzia 3.5 hadi 5.5. Ufaulu wa wastani wa watahiniwa ulitokana na kushindwa kuandika baadhi ya kauli za vitenzi walivyopewa na wengine walibainisha kauli hizo kwa makosa. Wapo walioandika baadhi ya vitenzi walivyopewa katika kauli zilizowekwa kwenye mabano kwa usahihi na kubainisha viambishi vya kauli husika katika baadhi ya vipengele huku wakishindwa kufanya hivyo katika vipengele vingine. Kwa mfano, mtahiniwa mmoja aliandika kwa usahihi kauli za vitenzi (a) *panga* kuwa ni *pangisha* na kiambishi cha kauli hiyo ni **-ish-**; (b) *piga* kauli yake ni *pigiana* na kiambishi cha kauli hiyo ni **-an-**; na (d) *choma* kauli yake ni *chomewa* na kiambishi cha kauli hiyo ni **w**; majibu ambayo si sahihi kulingana na kauli alizopewa, hivyo kupata alama za wastani.

Kwa upande mwingine, watahiniwa wachache (11.64%) waliokuwa na ufaulu hafifu walishindwa kuandika kauli za vitenzi walivyopewa na kubainisha kauli za vitenzi hivyo kwa makosa. Baadhi yao waliandika vitenzi vingine tofauti na walivyopewa na kubainisha kauli kulingana na vitenzi hivyo kinyume na matakwa ya swali hili. Wengine waliandika kauli za vitenzi walivyopewa kwa makosa na kubainisha viambishi vya kauli kimakosa na hivyo kupata alama za chini. Kwa mfano, mtahiniwa mmoja aliandika kauli za vitenzi alivyopewa kama ifuatavyo: (a) *kupangishiwa* kiambishi cha kauli “*sha*”, (b) *kupigana* kiambishi cha kauli ni “*na*”, (c) *kusaidiwa* kiambishi cha kauli “*sa*” na (d) *kuchomewa* kiambishi cha kauli “*ku*” ambazo si kauli sahihi kulingana na matakwa ya swali hili. Mtahiniwa huyo alitakiwa kuandika kauli za vitenzi na kubainisha viambishi vya kauli hizo kama ifuatavyo: (a) Pangisha - pang-ish-a - (-ish-) - kiambishi tamati - kauli ya kutendesha, (b) Pigiana - pig- ian-a (-ian-) - kiambishi tamati - kauli ya kutendeanana (c) Saidiana saidi-an-a (-an-) - kiambishi tamati - kauli ya kutendeanana na (d) Chomewa - chom-ew-a (-ew-) - kiambishi tamati - kauli ya kutendewa. Kielelezo Na. 3.2 ni sampuli ya majibu ya mtahiniwa aliyepata alama hafifu.

3	Anaandika vitenzi vifuatayo katika kauli zilizowekwa kwenye mabano kisha kubainisha viambishi vya kauli
a)	Panga (kutendesha) Baba anaandika mti kwa kutumia Panga.
b)	Piga (kutendelea) Watoto wanapigana kwa kutumia fimbo.
c)	Saidia (kutendelea) Mtoto anamsaidia baba kuchunga nyambe
d)	Choma (kutendelea) mpishi anachoma nyama ya mbuzi.

Kielelezo Na. 3.2: Sampuli ya Majibu yasiyo Sahihi katika Swali la 3

Katika kielelezo Na. 3.2, mtahiniwa alitunga sentensi kwa kutumia vitenzi alivyopewa badala ya kuandika vitenzi hivyo katika kauli zilizowekwa kwenye mabano kisha kubainisha viambishi vya kauli husika.

2.1.1.4 Swali la 4: Utumizi wa Lugha

Swali hili lilitoka katika mada ya *Utumizi wa Lugha* katika mada ndogo ya *Lugha ya Mazungumzo* na *Lugha ya Maandishi*. Swali lililenga kupima uchambuzi na lilimtaka mtahiniwa kufafanua mambo matano yanayodhihirisha tofauti kati ya lugha ya kuzungumza na lugha ya kuandika katika kufikisha ujumbe kwa hadhira.

Swali hili lilijibiwa na watahiniwa wote (29,184) waliofanya mtihani huu. Swali hili ni miongoni mwa maswali yaliyojibiwa vizuri zaidi ambapo, watahiniwa 28,577 sawa na asilimia 97.92 walifaulu kwa kiwango cha wastani hadi kizuri kwa kupata alama kuanzia 3.5 hadi 10. Chati Na. 4 inaonesha viwango vya ufaulu wa watahiniwa kwa asilimia.

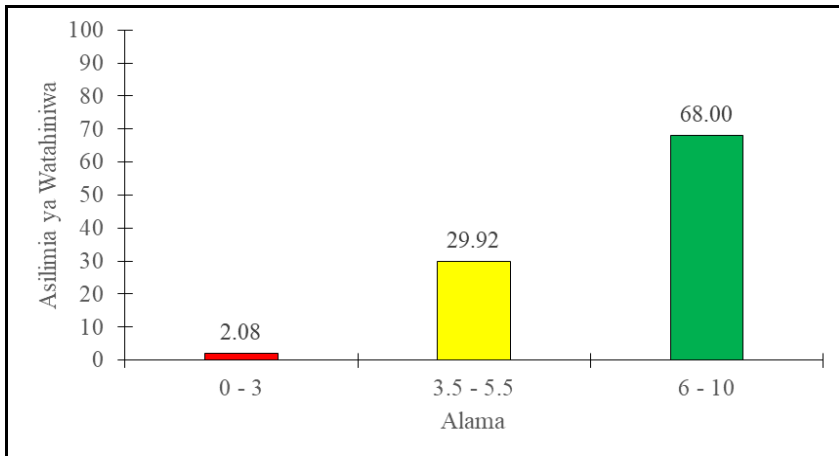

Chati Na. 4: *Ufaulu wa Watahiniwa katika Swali la 4*

Katika Chati Na. 4, watahiniwa 607 (2.08%) walikuwa na ufaulu hafifu kuanzia alama 0 hadi 3, watahiniwa 8,732 (29.92%) walifaulu kwa kiwango cha wastani kuanzia alama 3.5 hadi 5.5 na watahiniwa 19,945 (68.00%) walifaulu kwa kiwango kizuri kwa kupata alama 6 hadi 10.

Watahiniwa wengi (68.00%) walifaulu kwa kiwango kizuri kwa kupata alama kuanzia 6 hadi 10. Watahiniwa hao walionesha kuwa na umahiri wa kutosha juu ya mada ya *Matumizi ya Lugha*, kwa kuwa waliweza kutumia mifano sahihi katika kufafanua mambo matano yanayodhihirisha tofauti kati ya lugha ya mazungumzo na lugha ya kuandika katika kufikisha ujumbe kwa hadhira. Baadhi ya watahiniwa katika kundi hili waliojibu vizuri swali hili walionesha tofauti kati ya lugha ya mazungumzo na lugha ya kuandika kwa hoja kama: *lugha ya mazungumzo hutumia gharama nafuu/hakuna gharama kabisa lakini lugha ya kuandika huwa na gharama kubwa, lugha ya mazungumzo huweza kufanyiwa marekebisho ya papo kwa papo lakini lugha ya maandishi haiwezi kufanyiwa marekebisho ikishaandikwa, lugha ya mazungumzo hutumia maneno yasiyo rasmi lakini lugha ya maandishi hutumia lugha rasmi, lugha ya mazungumzo haihitaji maandalizi ya muda mrefu lakini lugha ya maandishi huhitaji maandalizi ya muda mrefu* na hoja nyinginezo ambazo ni sahihi. Kielelezo Na. 4.1 kinaonesha sampuli ya majibu ya watahiniwa aliyepata alama za juu katika swali hili.

4. Lugha ya Kuzungumza; Ni lugha ambayo uwasilishwaji wake hutumia mzungumzo baina ya mzungumzaji (fanani) na msikilizaji au wasikilizaji (Hadhira). na

lugha ya Kuandika; Ni lugha ambayo huwasilishwa kwa Maandishi. Zihataro ni tofauti kati ya lugha ya Kuzungumza, na lugha ya Kuandika.

Uwasilishwaji; lugha ya Kuzungumza huwasilishwa kwa njia ya mzungumzo ambapo mzungumzaji (fanani) huzungumza na msikilizaji au Hadhira husikiliza lakini lugha ya Kuandika huwasilishwa kwa maandishi ambapo mwandishi huandika na msomaji au wasomaji husoma kati hicho.

Chanzo na ukomo; Lugha ya Kuzungumza

Chanzo chake ni mzungumzaji yaani fanani na ukomo wake ni msikilizaji yaani Hadhira ambaye ndiye husikiliza mzungumzaji lakini lugha ya Kuandika chanzo chake ni Mwandishi ambaye huandika na ukomo wake ni Msomaji asomaye kati ya maandishi.

Umri; lugha ya Kuzungumza ni kongwe kwani imekuwepo kabla ya ugunduzi wa maandishi lakini lugha ya Kuandikwa sio kongwe kama lugha ya Kuzungumza kwani imeanza kutumika baada ya ugunduzi wa Maandishi.

<p>Upokeaji wa mabadiliko; lugha ya Kurunguma hupokea mabadiliko ya papo kwa papo kwa sababu huwa na hadhira hai hivyo kuwera kubadilika kutokana na mkutadha lakini lugha ya Kuan- dika haipokei mabadiliko ya papo kwa hapo kwani ikishaandikwa si rahisi kurekebisha hata kama kuna makasa au mapungufu.</p> <p>Maandalizi; lugha ya Kurungumzo haihitaji ji maandalizi kwani fanani huwera kuongea mahali popote ili mradi kuna hadhira tofauti na lugha ya kuandika ambayo huhitaji maan- dalizi kama vile kuwa na vifaa vya kuandika kama vile kalamu, karatasi au daftari n.k.</p> <p>Hata hivyo; aina hizi za lugha kila moja huwa na chuangamoto yake kwani lugha ya Mazungum- zo haina kumbukumbu kwani hakuna Nyaraka yoyote Inayopatikana baada ya mazungumzo, hivyo lugha ya kuandika hubagua kwani huwachusi- cha wanajua kwama na kuandika tu; hivyo kuwa mali ya Wamw washache ndani ya jamii.</p>

Kielelezo Na.4.1: Sampuli ya Majibu Sahihi katika Swali la 4

Kielelezo Na. 4.1 ni sampuli ya majibu mazuri ya mtahiniwa aliyetofautisha kwa usahihi lugha ya mazungumzo na lugha ya kuandika katika kufikisha ujumbe kwa kuzingatia *uwasilishaji, chanzo na ukomo, umri, upokeaji wa mabadiliko, na maandalizi*. Kwa ujumla, mtahiniwa huyo alionyesha umahiri wa hali ya juu kwa kufafanua vizuri mambo matano yanayodhihirisha tofauti hizo na kutoa mifano dhahiri.

Aidha, asilimia 29.92 ya watahiniwa waliojibu swali hili walifaulu kwa kiwango cha wastani kwa kupata alama kuanzia 3.5 hadi 5.5. Watahiniwa hao walitoa majibu yasiyojitosheleza katika kutofautisha lugha ya mazungumzo na lugha ya maandishi ambapo walitoa majibu yenye mapungufu madogo madogo hususan kutoa mifano isiyo sahihi

kwa baadhi ya hoja, kutoa ufafanuzi usiojitosheleza kwa baadhi ya hoja, hivyo walipata alama za wastani. Hii ilitokana na kukosa umahiri wa kutosha katika dhana nzima ya uwasilishaji wa fikra/dhana kwa njia ya maandishi au mazungumzo.

Hata hivyo, watahiniwa wachache (607) sawa na asilimia 2.08 walipata alama hafifu kuanzia 0 mpaka 3 kutokana na kukosa maarifa ya kutosha juu ya lugha ya mazungumzo na lugha ya maandishi. Baadhi yao waliweza kufafanua tofauti chache na kutoa mifano isiyokidhi matakwa ya swali. Wengine walishindwa kabisa kufafanua tofauti hata moja na kushindwa kutoa mifano yenye kudhihirisha tofauti kati ya lugha ya mazungumzo na lugha ya kuandika. Kwa mfano, mtahiniwa mmoja alifafanua jambo moja tu (upokeaji wa mabadiliko) ambalo huzingatiwa katika kufikisha ujumbe kwa hadhira kati ya njia ya mazungumzo au maandishi. Aidha, hoja zingine alizotoa mtahiniwa huyo zilihusu mambo muhimu ya kuzingatia katika mazungumzo kama: *mada ya mazungumzo, uhusiano baina ya wazungumzaji, muktadha, lengo la mazungumzo na njia ya mawasiliano*; majibu ambayo ni kinyume kabisa na matakwa ya swali hili, hivyo kupata alama za chini. Kielelezo Na. 4.2 kinaonesha majibu ya mtahiniwa aliyepata alama hafifu.

04.	Lugha :- Mimumu wa Jamii za Nairobi zilizo bebaj Maana na zilizo kubalika katika jamii ya watafitani katika Mawasiliano kwa aina mbali za Uwasilishaji wa lugha hii i/ Lugha ya Kuanzika - Hii ni aina ya lugha ambayo Uwasilishwa kwa njia ya kwa ndikwa na lugha ya kuzungumza. Hii ni aina ya lugha inayuwasilishwa kwa kutumia njia ya kuongea / Njia ya mdomo. Kwa kutumia hii tano zilataze ni nji mambo yanayo dhidi/ha utofauti kati ya lugha ya mazungumzo na lugha ya Mawasiliano - Kuanzika kama Ulatawo
-----	---

	<p>Kimuenefo;- Miongoni mwa mambo yanayo fanya tofauti wapo kawaida lugha ya mazungumzo na lugha ya Maandishi ni pamoja na Uwasilishaji wa lugha ya mazungumzo hii Uwasilishaji wake Unakuwa kwa mfumo wakati Maandishi inakuwa kwa lugha ya Maandishi / lugha ya Mazungumzo hwa inaweza kuwa au moja kwa moja wakati lugha ya Maandishi kabakira kuwa ya kundi moja.</p> <p>Mtindo;- Katika nadharia hii inatofauti kubwa katika lugha ya Mazungumzo na lugha ya Maandishi kwa kwani mtindo unatamika katika lugha ya mazungumzo ni mtindo wa mfumo wakati lugha ya Maandishi hutumia lugha Maandishi katika Uwasilishaji wake.</p> <p>Kimaudhui;- Nadharia hizi mbili utofautiano katika mtindo wa kimaudhui kwa lugha ya Maandishi hawa na wakati Maandishi wakati lugha ya Maandishi kwa na wakati ameletema wakati wengi kwenye kufika Uembo wake.</p> <p>Uwasilishaji;- Niama au jinsi Uwasilishaji wa Kazihizi mbili jinsi zinatofautiana katika Uwasilishaji wake Ura kwa tofauti kwa moja utumia Maandishi na Mpya hufumia Mazungumzo.</p> <p>Kimaana;- Hii hota huanza na kufa pia kwenye Maana hapa zote hawa zinatofauti lugha hizi kufikiana na jina hii wakati hii jina kito nanyatamika tofauti na</p>
--	--

Kielelezo Na. 4.2: Sampuli ya Majibu yasiyo Sahihi katika Swali la 4.

Katika Kielelezo Na. 4.2, mtahiniwa alitofautisha lugha ya mazungumzo na lugha ya maandishi kwa kuzingatia *muundo*, *mtindo*, *maudhui*, na *uwasilishaji* kinyume na mahitaji ya swali hili na kupata alama za chini. Mtahiniwa alitakiwa kufafanua mambo yanayodhirisha tofauti hizo katika uwasilishaji pekee kama vile ujuzi wa

kusoma/kuandika, gharama, marekebicho/mabadiliko, matumizi ya lugha rasmi na maandalizi katika uwasilishaji wake.

2.1.2 SEHEMU B: MASWALI YA MAJIBU MAREFU

Sehemu hii ilikuwa na jumla ya maswali manne ya insha. Swali la sita (6) lilikuwa ni la lazima. Mtahiniwa alitakiwa kujibu maswali matatu na kila swali lilikuwa na alama 20.

2.1.2.1 Swali la 5: Uandishi wa Insha

Swali hili lilitoka katika mada ya *Utungaji*, mada ndogo ya *Uandishi wa Insha* na lililenga kupima uundaji. Swali lilimtaka mtahiniwa kuandika insha isiyozidi ya maneno 400 na isiyopungua maneno 350 kuhusu ujangili nchini Tanzania.

Uchambuzi wa takwimu za ufaulu wa watahiniwa unaonesha kuwa, swali hili lilijibiwa na watahiniwa 20,312 (69.60%) kati ya watahiniwa 29,184 waliofanya mtihani. Swali hili lilikuwa na ufaulu mzuri ambapo watahiniwa 18,265 sawa na asilimia 89.92 walifaulu kwa kiwango cha wastani hadi kizuri kwa kupata alama 7 hadi 20. Chati Na. 5 inaonesha viwango vya ufaulu wa watahiniwa kwa asilimia.

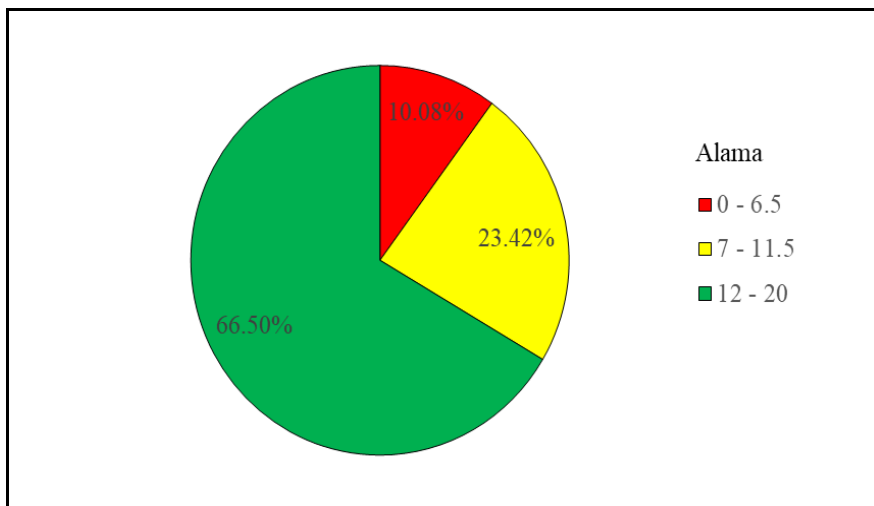

Chati Na. 5: Ufaulu wa Watahiniwa katika Swali la 5

Katika Chati Na. 4, watahiniwa 2,047 (10.08%) walikuwa na ufaulu hafifu kuanzia alama 0 hadi 6.5, watahiniwa 4,758 (23.42%) walifaulu kwa kiwango cha wastani kuanzia alama 7 hadi 11.5 na watahiniwa 13,507 (66.50%) walifaulu vizuri kwa kupata alama 12 hadi 20.

Uchambuzi zaidi wa majibu ya watahiniwa unaonesha kuwa, zaidi ya nusu ya watahiniwa (13,507) sawa na asilimia 66.50 walikuwa na uelewa wa kutosha kuhusu uandishi wa insha, hivyo walipata alama kuanzia 12 hadi 20 katika swali hili. Kati yao, watahiniwa 2,090 sawa na asilimia 10.29 walijibu vizuri zaidi na kupata alama za juu kuanzia 18 hadi 20. Kwa ujumla, watahiniwa hao waliweza kuandika insha iliyozingatia vyema vigezo vyote muhimu kama vile; kuandika kichwa cha insha kwa herufi kubwa, utangulizi mzuri unaofafanua maana ya ujangili, na katika kiini walifafanua vizuri athari za ujangili, sababu za ujangili na kutoa maoni na ushauri kuhusu uthibiti wa ujangili na walitoa hitimisho zuri linaloendana na kichwa cha insha “Ujangili nchini Tanzania.” Aidha, watahiniwa hao waliandika insha kwa kuzingatia alama sahihi za uandishi na matumizi ya lugha sanifu. Kielelezo Na. 5.1 kinaonesha sampuli ya jibu sahihi la mtahiniwa katika swali hili.

5.

UJANGILI NCHINI TANZAMA.

Ujangili ni hali ya mtu au kikundi cha watu kuvamia hufadhi za wanyama mbalimbali na kufanya uhulifu kwa kuwasafirisha kinyemera wanyama hao. Tanzania ni muongozi mwa mataifa ulimwenguni ambayo yana vitutio vingi vya utalii. Mfano, hufadhi za wanyama, mita, bahari, milima na mabonde. Katika upande wa hufadhi za wanyama, zimsteheni ara mbalimbali za wanyama mfano, Simba, tembo, nyati (mbogo). Kutokana na uwepo wa wanyama hao imesababisha wimbi la Ujangili lenalo sababishwa na sababu zifuatazo:

Uingiji holela wa wageni kutoka mataifa mbalimbali ulimwenguni Tanzania kwa kuwa ni kisirava cha amani, huvera kupokea wageni mbali mbali kutoka mataifa mbalimbali. Mfano, Ujermani, Uingereza na Marekani ambao baadhi yao ni watu wema na ndio chanzo cha Ujangili. Hiiyo sekta zingatio wageni waingiuo nchini.

Kukosekana kwa ulinzi madhubuti katika hufadhi za wanyama. Mfano, Bungeni-Chatu, Serengeti, Ngorongoro. Ulinzi uhopo katika hufadhi hizo siyo madhubuti ulinganisha na mataifa mengine ulimwenguni na hivyo kusababisha kukitini kwa Ujangili ulimwenguni Tanzania.

Hiiyo kutokana na ongezoko la Ujangili nchini imesababisha athari hasi zifuatazo:

Kushuka kwa pato la taifa katika sekta ya utalii, imesababishwa na kutoweka kwa baadhi ya wanyama ambao ni nyenzo muhimu katika sekta ya utalii ndani ya Taifa. Mfano, tembo, Swala, nyati, badala ya kuwauza tukapato kupato badala yake

5. wanachukuliwa Kinyemera huyo kushuhua pato la taifa.

Kutoweka na kupoteza wanyama na murisishi muhimu katika wizaru ya utalii. Pia hii ni athari ya ujangili ambayo imesababisha Tanzania kupoteza baadhi ya wanyama muhimu, mfano Mboyo, tembo twaya hawa ni miongoni mwa wanyama ambao wanakuja kuwa hasara kwa Taifa, linapoumpoteza.

Kupungua na kushuka kwa idadi ya watatu wa ndani na hata nje ya Taifa. Ujangili umewezwa kusababisha kupungua na kushuka kwa idadi ya watatu waingiao nchini. Sipo wote tu wa ndani ya Taifa bali hata wote wa kutoka nje ya Taifa. Hii in kutokana na kutoweka na kupungua kwa idadi ya wanyama nchini Tanzania.

Zifuatake ni kutua madhubuti zinapowaswa kuchukuliwa ili kuondoa suala la ujangili nchini Tanzania.

Kuongera ulinzi unara katika hufadha zote za Taifa. Ili kuhakikisha tumuondokana na suala hili ni yema jenkali kuhakikisha kuongera ulinzi katika hufadha zote za Taifa. Mfano, kuanzisha kambi za kijeshi katika hufadha hizi ili awaidie katika ulinzi kwa kufanya huyo zifasaidia kupunguza na kuondoa tatizo la ujangili nchini Tanzania.

Kuanzisha na kurasmisha chenya madhubuti jina ya ujangili na kurisimamia yema. Ili kuondokanana tatizo la ujangili nchini ni yema jenkali kuanzisha chenya kati ambazo zifasaidia katika kupunguza suala hili la ujangili. Mfano: kwa yevote watakapobainika angijhusisha na suala hilo, adhabu yake ni kifungo miaka thelathini (30) watakapo ambafina na adhabu ya faini kwa mujibu wa katiba.

Huyo basi; ujangili unapaswa kudhubitiwa vikali ili kuleta uchumi bora ndani na hata nje ya nchi kupitia sekta ya utalii.

Kielelezo Na. 5.1: Sampuli ya Jibu Sahihi katika Swali la 5

Katika Kielelezo Na. 5.1, mtahiniwa aliweza kuandika insha kuhusu “Ujangili Nchini Tanzania” kwa kueleza athari hasi na namna ya

kuukabili ujangili nchini kwa usahihi na kupata alama za juu, jambo linaloonesha kuwa alikuwa na umahiri wa kutosha kuhusu uandishi wa insha. Hata hivyo, mtahiniwa alikosea kwa kuandika neno *TANZAMA* badala ya TANZANIA.

Kwa upande mwingine, watahiniwa 4,758 (23.42%) walikuwa na ufaulu wa wastani ambapo walipata alama kuanzia 7 hadi 11.5. Majibu ya watahiniwa katika kundi hili yanaonesha kutokujitosheleza kwa baadhi ya mambo muhimu ya kuzingatia katika uandishi wa insha. Watahiniwa hao waliandika insha kwa kuzingatia kichwa cha insha yaani “Ujangili Nchini Tanzania” lakini walishindwa kuzingatia baadhi ya vipengele muhimu katika uandishi wao. Baadhi yao waliandika bila kuzingatia idadi sahihi ya maneno, ufafanuzi wa kichwa cha habari (utangulizi), sababu za ujangili, madhara na namna ya kuukabili ujangili nchini Tanzania na hivyo walipata alama za wastani. Wengine waliandika insha bila kuzingatia mpangilio ulio na mantiki na muundo wa aya, hivyo kukidhi sehemu ndogo ya matakwa ya swali na kupata alama za wastani katika swali hili. Kwa mfano, mtahiniwa mmoja aliandika insha isiyo na ufafanuzi wa kichwa cha insha, kwenye kiini alitoa baadhi ya hoja zisizo na uhalisia kwa kueleza madhara ya ujangili kwa majangili badala ya madhara yao kwa taifa, na kwenye hitimisho alieleza mauaji ya albino kuwa ni matokeo ya ujangili kinyume na matakwa ya kichwa cha insha.

Hata hivyo, watahiniwa wachache (2,047) sawa na asilimia 10.08 waliojibu swali hili walipata ufaulu hafifu kuanzia alama 0 hadi 6.5. Ufaulu hafifu ulitokana na watahiniwa hao kuandika insha bila kuzingatia uandishi wa kichwa cha insha kwa herufi kubwa, utangulizi usioendana na kichwa cha insha na kwenye kiini cha insha walitoa hoja zisizoendana na ujangili nchini Tanzania. Kwa mfano, baadhi ya watahiniwa waliandika insha kuhusu maswala ya kimtambuka kama *ajali za barabarani, wizi wa majumbani, ubakaji, ulawiti*, na wengine waliandika *barua au matangazo mbalimbali* kinyume na matakwa ya swali badala ya kuandika insha kuhusu “Ujangili nchini Tanzania” na hivyo walipata alama za chini. Kielelezo Na. 5.2 ni sehemu ya majibu ya mtahiniwa aliyefanya vibaya swali hili na kupata alama 0.

5.	<p>Ukatili, Hii inaweza kusababisha mtu kupoteza maisha ya murenzake ambapo ataweza kufanywa ukatili wa aina ya yote inaweza kumjanyua kuathirika kwake lajia ambapo mtu uya anakuwa amejua nya matendo maovu.</p> <p>Wizi wa mali za watu au umma, Hii inaweza kufanywa na mtu ambaye katika nchi au kijiji amejishughulisha na njia zote zi ambapo anaweza kusababisha mambo nyoko wa maadili ambapo mtu uya ana paswa kuchukuliwa atuo.</p> <p>Uhuwaji, Ni kitendo cha kupoteza maisha ya mtu ambapo hii inaweza kusababisha mtu kuacha familia ya ke kwa mtu uya ambaye anajishughulisha na kupoteza maisha ya watu au uhai.</p> <p>Kunyonga, Ni kitendo cha kupoteza maisha ya mtu pale ambapo hajajanyua kara lote hii inaweza kusababisha matatiza mbalimbali ambayo yanaweza kuleta kuto kuelewana baina ya watu wawili au jamii.</p> <p>Hivyo bari ujangili ni kitendo kibaya katika maisha ya mwanadamu ambapo yanaweza kusababisha kuto kuelewana baina ya watu na watu au jamii moja na nyingine katika maisha yote kote.</p>
----	---

Kielelezo Na. 5.2: Sampuli ya Majibu yasiyo Sahihi katika Swali la 5

Katika Kielelezo Na. 5.2, mtahiniwa aliandika insha isiyokidhi vigezo stahiki vya insha kama kichwa cha insha, utangulizi usio sahihi kuhusu maana ya ujangili, katika kiini alielezea uovu mbalimbali na madhara yake katika jamii kama ubakaji, ukatili, wizi wa mali za watu/umma, uujaji na kunyonga; mambo yasiyohusiana na ujangili nchini Tanzania na katika hitimisho alitoa hoja zisizoendana na insha aliyoundika.

2.1.2.2 Swali la 6: Tafsiri na Ukalimani

Swali hili lilitoka katika mada ya *Tafsiri na Ukalimani*, mada ndogo ya *Tafsiri*. Swali hili lilijibiwa na watahiniwa wote 29,184 waliofanya mtihani kwa kuwa lilikuwa la lazima. Swali lililenga kupima uelewa wa mtahiniwa katika kutafsiri matini kutoka lugha moja kwenda lugha nyingine. Swali lilimtaka mtahiniwa kueleza mbinu nne anazoweza kutumia katika kutafsiri matini iliyoandikwa kwa lugha ya Kiswahili kwenda lugha ya Kiingereza.

Uchambuzi wa takwimu za ufaulu wa watahiniwa unaonesha kuwa, swali hili ndilo lililokuwa na ufaulu wa chini ikilinganishwa na maswali yote yaliyotahiniwa katika mtihani huu ambapo watahiniwa 17,736 sawa na asilimia 60.77 ndio walifaulu kwa kiwango cha wastani hadi kizuri kwa kupata alama kuanzia 7 hadi 20. Jedwali Na. 2 linaonesha viwango vya ufaulu wa watahiniwa kwa asilimia.

Jedwali Na. 2: Asilimia ya Ufaulu wa Watahiniwa

Alama	Idadi ya Watahiniwa	Asilimia ya Watahiniwa
0 – 6.5	11,448	39.23
7 - 11.5	2,590	8.87
12 -20	15,146	51.90

Katika Jedwali Na. 2, watahiniwa 11,448 (39.23%) walikuwa na ufaulu hafifu kuanzia alama 0 hadi 6.5, watahiniwa 2,590 (8.87%) walifaulu kwa kiwango cha wastani kuanzia alama 7 hadi 11.5 na watahiniwa 15,146 (51.90%) walifaulu kwa kiwango kizuri kwa kupata alama 12 hadi 20.

Uchambuzi unaonesha kuwa nusu ya watahiniwa (51.90%) walijibu vizuri swali hili na hivyo walipata alama kuanzia 12 hadi 20. Miongoni mwao, watahiniwa 2,260 sawa na asilimia 7.74 walipata alama za juu kuanzia 18 hadi 20 kutokana na kueleza kwa usahihi mbinu nne zinazotumika kutafsiri matini iliyoandikwa kwa lugha ya Kiswahili kwenda lugha ya Kiingereza. Watahiniwa hao waliweza kueleza kwa usahihi mbinu anazoweza kutumia mfasiri katika kutafsiri matini iliyoandikwa kwa lugha ya Kiswahili kwenda lugha ya Kiingereza kwa hoja kama: *tafsiri ya neno kwa neno* yaani maneno kufasiriwa yakiwa

pweke pweke yakizingatia maana ya msingi ya lugha chanzi; *tafsiri sisisi* inayozingatia sarufi hasa sintaksia ya lugha lengwa; *tafsiri ya kisemantiki* inayoegemea maana na muundo wa matini chanzi; na *tafsiri ya kimawasiliano* inayozingatia kueleweka kwa ujumbe kwa hadhira lengwa. Kielelezo Na. 6.1 kinaonesha sampuli ya majibu ya mtahiniwa aliyejibu vizuri swali hili kwa kukidhi matakwa ya swali na hivyo alipata alama za juu.

6	<p>Tafsiri ni kitendo cha kuhawilisha ujumbe ulio katika lugha ya maandishi kutoka lugha moja yaani lugha chanzi (LC) kwenda lugha lengwa (LL). Mara nyingi kazi ya tafsiri hufanywa na mjanji aliye na taaluma hii ya tafsiri kwani hufanya azingatie habua mbalimbali wakati wa kujua miano auome matini chanzi, atambue lego na mado ya matini chanzi pia ghu mbinu atakayotumia katika kutafsiri matini yake. Vilevile kazi ya tafsiri hujumuisha lugha mbili tafautimayo Kiingereza na Kiwahili. Hivyo kutafsiri matini aliyopewa Juma kutika Kiwahili kwenda Kiingereza huweza kutumia mbinu zifuatazo.</p> <p>Tafsiri ya neno kwa neno hii ni mbinu ya tafsiri ambayo maneno yaliye katika lugha chanzi huhawilishwa kimpwekeupweke bila kujali maana katika lugha lengwa. Katika mbinu hii vipengele vya lugha kama vile mafimu hupelekwa kwenye lugha lengwa kama vilivyo. Mjano</p> <p>> Don't cry over the split milk - Kiingereza Uilie juu ya kumwagika maziwa - Kiwahili. Lead line - Kiingereza Kipa mitani - Kiwahili.</p> <p>Hivyo tafsiri hii hutaa tafsiri potofu kwani lugha lengwa huhindwa kuelewa ujumbe ulimkuudhiwa na mwandishi wa lugha chanzi.</p> <p>Tafsiri sisisi hii ni mbinu ya tafsiri ambayo maneno katika matini chanzi hufanywa kimpwekeupweke kwa kuzingatia maana na sarufi ya lugha lengwa bila kujali muktadha</p>
---	---

6	<p>wa lugha chanzi. Mjano</p> <p>Mawenzi teacher present, his school - Kiingereza</p> <p>Mawenzi mwalimu ualilisha yake shule - Kiswahili</p> <p>Huyo mbinu hii ya tafiri hupeleka tafiri potepu kwani miomaji eva mabini lengwa kuparwa kuwa makini sana ili aweze kuelewa mabini na ujumbe huika.</p> <p>Tafiri ya kiremaniki hii ni mbinu ya tafiri inayogemaa zaidi kwa mwendishi ambayo vipengele vidagwidago kama vile maapa hubiliwa maonani. Mbinu hii hubimika zaidi katika mabini za kirara, kirasii na zaidi katika mabini elezi kwani mwendishi huweza zaidi hizi zake. Mjano.</p> <p>I feel cold - Kiingereza</p> <p>Najikiza bandi - Kiswahili</p> <p>Lend me your ear - Kiingereza</p> <p>Niazime maiko yako - Kiswahili</p> <p>Huyo mbali na mahumizi makubwa ya mbinu hii ya tafiri vilevile. Mbinu hii hutua tafiri potepu kwani mara nyingine hadhira lengwa huhindua kuelewa kwa urahisi ujumbe ulikuadhiwa na mwendishi.</p> <p>Tafiri ya kimaunilano, hii ni mbinu ya tafiri ambayo huegemea kuad hadhira lengwa ili kueleweta kwa ujumbe. Hii ndiye mbinu inayohumua na wafaris wengi wakati wa shughuli za tafiri na pia ndiye nyenzo kuu katika kutafiri mahni mbalimbali. Mjano.</p> <p>Don't cry over spilt milk - Kiingereza</p> <p>Maji yakimwagika hayazoleki - Kiswahili</p>
---	---

Kielelezo Na. 6.1: Sampuli ya Majibu Sahihi katika Swali la 6

Katika Kielelezo Na. 6.1, mtahniwa alieleza mbinu nne za tafsiri anazoweza kuzitumia katika kutafsiri matini iliyoandikwa kwa lugha ya Kiswahili kwenda lugha ya Kiingereza kwa usahihi. Hata hivyo,

mfano wa mbinu ya *tafsiri sisisi* haukuwa sahihi kwani alitumia mbinu ya tafsiri ya neno kwa neno bila kuzingatia sarufi ya lugha lengwa.

Kadhalika, watahiniwa 2,590 sawa na asilimia 8.87 walikuwa na ufaulu wa wastani kwa kuwa walitoa majibu yasiyojitosheleza na hivyo kupata alama kuanzia 7 hadi 11.5. Watahiniwa hao waliweza kueleza kwa usahihi baadhi ya mbinu za tafsiri na kushindwa kueleza mbinu nyingine kama ilivyotakiwa. Vilevile, watahiniwa wengine katika kundi hili waliweza kutaja kwa usahihi mbinu zote za tafsiri lakini maelezo na mifano yao haikujitosheleza kukidhi matakwa ya swali, hivyo walipata alama za wastani. Kwa mfano, mtahiniwa mmoja alieleza kwa usahihi mbinu ya kisemantiki na kimawasiliano lakini katika kuelezea mbinu ya tafsiri sisisi, maelezo yake hayakuwa sahihi kwani yaliegemea mbinu ya neno kwa neno na kupata alama pungufu katika swali hili.

Kwa upande mwingine, watahiniwa 11,448 sawa na asilimia 39.23 walitoa majibu yasiyojitosheleza, na hivyo walipata alama hafifu kuanzia 0 - 6.5. Watahiniwa hao walionesha kukosa maarifa ya kutosha kuhusu mbinu za tafsiri hivyo kushindwa kueleza mbinu nne zinazoweza kutumika katika kutafsiri matini iliyoandikwa kwa lugha ya Kiswahili kwenda lugha Kiingereza. Watahiniwa hao walikosa umahiri wa tafsiri mbalimbali zinazoweza kutumika kutoka lugha moja kwenda lugha nyingine kama; tafsiri ya neno kwa neno, tafsiri sisisi, tafsiri ya kisemantiki na tafsiri ya kimawasiliano. Badala yake, baadhi walielezea dhima za lugha kama *kurahisisha mawasiliano, kujenga ushirikiano, kutambulisha jamii, kurithisha amali za jamii na kupatanisha jamii*. Wengine walielezea sababu za lugha ya Kiswahili kutumika katika shughuli mbalimbali kwa kutoa hoja kama; kuwa na *msamiati wa kutosha, kuwa na watumiaji wengi, kuwa na eneo kubwa, kuwa na wataalamu wengi, kuwa na machapisho na historia pana*; majibu ambayo ni kinyume na matakwa ya swali. Kielelezo Na. 6.2 ni sampuli ya jibu la mtahiniwa wa aina hiyo.

6. Kutafsiri ni kitendo cha kuhawilisha ujumbe, mawazo, taarifa au maarifa kutoka lugha moja kwenda lugha nyingine kwa njia ya maandishi. Mtu ambaye anafanya kazi hii ya tafsiri lazima awe na taaluma hii ya tafsiri, lazima ajue lugha husa za matini anazoshughulika. Na, lazima ajue utamaduni wa lugha lengwa kabla ya kufanya tafsiri pra lazima ajue matukio mbalimbali yaani aendane na mabadiliko ya sayansi na teknolojia. Zifuatazo ni mbinu zinazomwezesha mfasiri huyo kuzitumia ili kufanya kazi hiyo ya tafsiri.

Ulinganifu wa matini, katika hatua hii mfasiri unatakiwa kulinganisha matini chanzi na matini lengwa ili kusudi aweze kuitafsiri matini chanzi kwa ufahi usahihi kama alivyolenga mwanalishi wa matini chanzi kwenda kwa hadhira yake lengwa. Hivyo basi mfasiri anatakiwa afanye ulinganifu wake wa matini chanzi kwa matini lengwa kwa usahihi ili asikosee na wala asiongeze wala atipunguze msamiati kwa hadhira ya lugha lengwa.

Kupima Uasili, katika hatua hii mwanalishi anatakiwa kumpa mtu mwengine aosome kazi hiyo pasi na kuambiwa kama imefanywa tafsiri kusudi aweze kujua inaonekana vipi kama imeandikwa au imefafsiwa. Mfasiri awe makini

6	<p>Kwa sababu kazi hiyo ya tafsiri inatakiwa isomeke vizuri yaani isionekane rama imefanywa tafsiri.</p>
	<p>Kupima usomekaji, katika hatua hii mfasiri anatakiwa kupima kazi aliyofanya tafsiri kuwa inasomeka vipi je vifata hatuna maana au inamaana iliyolengwa na mwandishi wa matini chanzi kwenda lugha lengwa. Mfasiri atakiwa kupunguza wala kuongeza maneno yake mwenyewe bali inatakiwa aya-fasiri ryema yote yaliyoandikwa na mwandishi wa matini chanzi pia tafsiri hiyo isomeke vizuri.</p>
	<p>Kupima uelewekaji, katika hatua hii mfasiri anatakiwa kupima uelewekaji wa kazi hiyo ya tafsiri kwa hadhira lengwa na aitathmini mwenyewe je hadhira lengwa wa kazi hii ya tafsiri wataelewa kazi hii bila kupata shida au la lugha iliyotumika na misamiati yake inaeleweka kwa hadhira lengwa hiyo. Kazi hiyo inatakiwa kueleweka kama alivyolenga mwandishi wa matini chanzi kwenda kwa hadhira lengwa.</p>
	<p>Hivyo basi, mfasiri baada ya kuhakikisha utimilifu na uliwa wa hatua hizi kazi yake ya tafsiri itakuwa imekamilika vizuri jana na iko tayari kuomwa na hadhira lengwa. Hivyo ipi tayari kupeleka kwa</p>
6	<p>Mwandishi wa lugha chanzi ili cgilichishe na kazi yake.</p>

Kielelezo Na. 6.2: Sampuli ya Jibu lisilo Sahihi katika Swali la 6

Katika Kielelezo Na. 6.2, mtahiniwa alielezea hatua mbalimbali za kutafsiri matini chanzi ili kuwa matini lengwa kwa kutoa hoja kama vile ulinganifu wa matini, kupima uasili, kupima usomekaji, na kupima uelewekaji kinyume cha matakwa ya swali.

2.1.2.3 Swali la 7: Kukua na Kuenea kwa Kiswahili

Swali hili lilitoka katika mada ya *Maendeleo ya Kiswahili*, mada ndogo ya *Kukua na Kuenea kwa Kiswahili*. Swali lililenga kupima uwezo wa mtahiniwa wa kutathmini shughuli mbalimbali barani Afrika na ulimwenguni kwa ujumla zinazoendeshwa kwa lugha ya Kiswahili.

Swali hili ni miongoni mwa maswali yaliyojibiwa vizuri sana ambapo watahiniwa 28,929 kati ya 29,184 walilijibu. Kati yao, watahiniwa 28,864 sawa na asilimia 99.78 walifaulu kwa kiwango cha wastani hadi kizuri kwa kupata alama kuanzia 7 hadi 20 kama inavyoonekana katika Chati Na. 6.

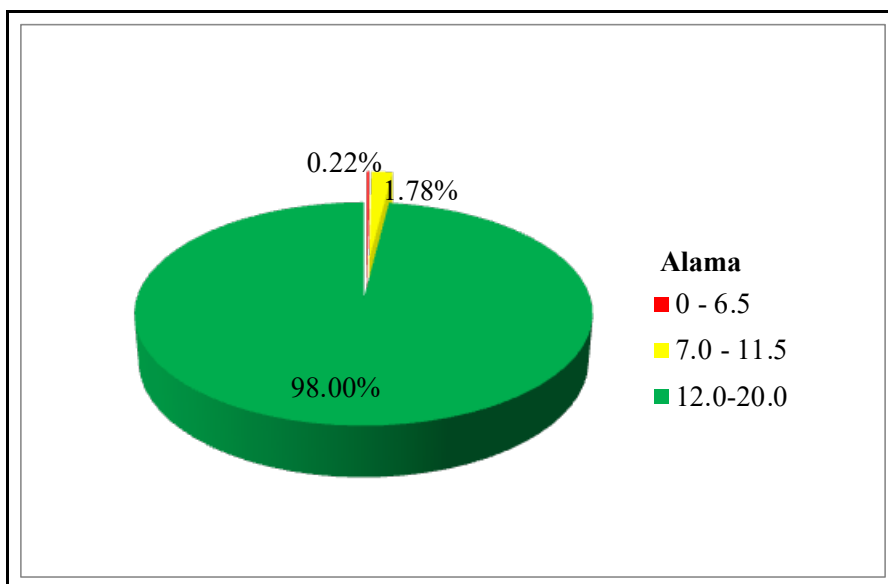

Chati Na. 6: Ufaulu wa Watahiniwa katika Swali la 6

Katika Chati Na. 6, watahiniwa 65 (0.22%) walikuwa na ufaulu hafifu kuanzia alama 0 hadi 6.5, watahiniwa 514 (1.78%) walifaulu kwa kiwango cha wastani kuanzia alama 7 hadi 11.5 na watahiniwa 28,350 (98.00%) walifaulu vizuri kwa kupata alama 12 hadi 20.

Uchambuzi wa majibu ya watahiniwa unaonesha kuwa watahiniwa wengi (98.00%) walijibu vizuri swali hili na kupata alama kuanzia 12 hadi 20. Miongoni mwao, watahiniwa 10,111 sawa na asilimia 34.95 walipata alama za juu kuanzia 18 hadi 20 kutokana na kufafanua kwa

usahihi shughuli mbalimbali zinazofanywa barani Afrika na ulimwenguni kwa ujumla kwa kutumia lugha ya Kiswahili.

Watahiniwa hao, walionesha kuwa na uelewa wa kutosha juu ya matumizi ya lugha ya Kiswahili katika shughuli mbalimbali barani Afrika na ulimwenguni, hivyo kuthibitisha matumizi ya lugha ya Kiswahili kwa kutoa hoja sahihi kama vile: *kutumika kwenye shughuli za kielimu, kisiasa, kidiplomasia, kibiashara, kitalii, na shughuli za kidini*. Kielelezo Na. 7.1 kinaonesha sampuli ya majibu ya mtahiniwa aliyefanya vizuri swali hili na kupata alama za juu.

7	Lugha ya Kiswahili ni lugha ya taifa kwa mataifa mbali mbali ya Afrika Mashariki. Mataifa hayo ni Tanzania, Kenya na Uganda. Mwan baada ya chuo taifa la Tanzania kutangaza kiswa hiki kama lugha ya taifa pia nchi nyingine kama Kenya na Uganda pia kotalangaza kiswa hiki kama lugha ya taifa ingawa kiswa hiki kanihupewa zaidi kipro mbale katika nchi hizo za Kenya na Uganda. Kiswa hiki kama moja ya lugha ya kimataifa inatumika katika shughuli mbali mbali kama vile elimu, dini, Bishara na hata kwenye sanaa. Zifuatazo ni namna kiswa hiki inayotumika katika shughuli mbali mbali barani Afrika na ulimwenguni.
	Matumizi ya Kiswahili katika elimu Kiswa hiki kama lugha moja waire ya kimataifa ina tumika katika shughuli mbali mbali za kielimu kama kama soma katika vyuo vikuu mbali mbali barani Afrika na ulimwenguni kote. Vyuo hivyo ni kama vile Chuo kikuu cha Dar-es-Salaam, Chuo Kikuu cha Uingereza Oxford na baadhi ya vyuo vikuu ya Madaraka na Afrika Kusini. Pia kwa nipa Tanzania kiswa hiki inatumika kama lugha ya kubandisha kuanzia darasa la kwanza mpaka la saba pia kama soma kwa shule za sekondari. Mpaka chuo kikuu hivyo kiswa hiki ni moja kati ya lugha ambayo inatumizwa kikuu katika elimu.
	Matumizi ya Kiswahili katika Vyombo Vya habari kiswa hiki pia inatumika katika shughuli za kutoa habari. Hizi inayofanywa na vyombo vya habari kama vile PBC, KBC, BBC Radio na televisheni vilivyoko ndani ya bara la Afrika na

7	<p> Wachungu ya Baadhi ya Afrika Mifano Pba KBC BBC vya A DW na Saati ya Jamhuri ya Kiswahili Kisiwani ya Asia Vyombo hivi vinatoa habari na Matangazo kwa lugha ya Kiswahili hasa habari. Hali hi ina changia kukua na kuona kwa Kiswahili duniani kwa Sababu Vyombo hivi husika duniani kote na watu wengi wanaoaoza kutifunza Kiswahili </p> <p> Matumizi ya Kiswahili katika Shughuli za Biashara Kiswahili ni Miongoni Mwa lugha inayotumika katika Shughuli za Kibiashara kwa kupa nchi na Baadhi Afrika Lugha hi pia hutumika katika Biashara ya kimataifa hasa katika nchi ya China, Marekani, Afrika Kusini Uingereza na Japan woteinaya biashara wengi vya nchi hizo wanawasiliana na wafunza biashara vya Tanzania kwa lugha ya Kiswahili pia Baadhi ya bidhaa Machapisho yake yametufisilwa kwa lugha ya Kiswahili Kitendo hicho kudhihirisha kuwa Kiswahili ni lugha mawazo inayotumika katika biashara </p> <p> Matumizi ya Kiswahili katika Mikutano mbali mbali ulimwenguni Kiswahili ni miongoni Mwa lugha kuh tano kumi duniani lugha hi pia hutumika katika Shughuli za Mikutano mbali mbali Mfano Mikutano vya SADC Mikutano ya Jumuiya ya nchi za Afrika Mashariki na Kudini (SADC) pia Jumuiya ya nchi za Afrika Mashariki (EAC) pia mwaka 2010 Kiswahili pia lianza kutumika katika Mikutano ya Umoja wa nchi za Afrika (AU) kuona dabi wa Tanzania kipindi hicho alipewa nafasi ya kuhusika Umoja wa Kwa Kiswahili. Kati ka Mikuto no cha Umoja wa Mataifa (Kiswahili) pia kime pewa kimo mbali Kenia Matumizi hivyo Kiswahili </p>
---	---

7	kuwa moja ya lugha inayotumika katika mikutano ya kimataifa
	Matumizi ya Kiswahili katika Shughuli za Kisanazi
	Kiswahili ni miongoni mwa lugha inayotumika sana katika sanaa kwa hapa Afrika husa kwa Tanzania wapo wasanii wengi wa muziki wa Tanzania kama vile Alibiki, Diamond na Zuchu wasanii hawa wameandaa kazi za nyimbo na nyimbo kwa Kiswahili pia wameleushia, iisha baadhi ya wasanii kutoka nchi mbali mbali duniani mfano Nigeria, Afrika Kusini, Ghana, Kongo DR na Marekani hivyo Kiswahili ni moja ya lugha inayotumika katika sanaa.
	Kiswahili kutumika kama lugha ya Taifa katika nchi mbalimbali Afrika
	Lugha ya Kiswahili pia ni lugha ya taifa katika nchi mbali mbali kama Afrika Mjano Tanzania Kenya Uganda na kama lugha rasmi katika nchi ya Burundi na Rwanda hivyo lugha hii kutumika kama katika Mawasiliano na shughuli zote rasmi katika nchi hizo.
	Kwa ujumla Kiswahili ni miongoni mwa lugha inayokua kwa kasi duniani lakini lugha hii makubwa na chingamote mbalimbali inayosa kama na wazivaa wa lugha hii huani wapo watu wengi huwarithani Kiswahili bali waniona bora kutumia lugha zingine kama Kinyarwanda na Kifaransa hivyo kuchangia kutokuelea kwa kasi ulimwenguni.

Kielelezo 7.1: Sampuli ya majibu sahihi katika Swali la 7

Katika Kielelezo Na. 7.1, mtahiniwa alitumia hoja sita sahihi zinazothibitisha kauli kuwa, “Lugha ya Kiswahili inatumika katika shughuli mbalimbali Barani Afrika na ulimwenguni kwa ujumla.” Aidha, mtahiniwa alitumia mifano dhahiri ya matumizi ya lugha ya Kiswahili katika *elimu, biashara, vyombo vya habari, sanaa, mikutanoni* na *lugha ya taifa* na hivyo kupata alama za juu.

Kwa upande mwingine, watahiniwa 514 sawa na asilimia 1.78 waliojibu swali hili walipata alama za wastani kuanzia 6.5 hadi 11.5. Majibu ya watahiniwa hao yalikuwa hayajitoshelezi kutokana na kutoa mifano ya shughuli zisizo sahihi kuhusu matumizi ya lugha ya Kiswahili katika bara la Afrika na duniani kwa ujumla. Baadhi ya watahiniwa walibainisha hoja sahihi lakini hawakufafanua kama ilivyostahili, hivyo walipata alama za wastani. Kwa mfano, mtahiniwa mmoja alitaja hoja zifuatazo: *Kiswahili kutumika katika kampeni za kisiasa, Kiswahili kutumika kama lugha ya taifa, Kiswahili kuteuliwa kama lugha ya kufundishia, kuanzishwa kwa asasi za Kiswahili, Kiswahili kutumika katika vyombo vya habari ingawa hakufafanua namna shughuli hizo zinavyotumia lugha ya Kiswahili, na kupata alama za wastani.*

Licha ya ufaulu mzuri katika swali hili, watahiniwa wachache (0.22%) walikuwa na kiwango hafifu cha ufaulu kutokana na kukosa umahiri katika mada ya Maendeleo ya Kiswahili kwa ujumla. Watahiniwa hao, walishindwa kuthibitisha kwa mifano namna, “lugha ya Kiswahili inavyotumika katika shughuli mbalimbali barani Afrika na ulimwenguni kwa ujumla kwa kueleza mambo yasiyohusiana na matumizi ya lugha ya Kiswahili. Baadhi yao walieleza dhima za lugha kama: *hurahisisha mawasiliano, hujenga ushirikiano, husaidia kukutanisha na kutambuana, na husaidia kurithisha amali za jamii; majibu ambayo ni kinyume na mahitaji ya swali hili na hivyo walipata 0.* Kwa mfano, mtahiniwa mmoja alitoa hoja zifuatazo: *kuimarisha utawala, shughuli za kimahakama, na ujenzi wa miundombinu* ambapo ufafanuzi wake hakuonesha ni kwa namna gani shughuli hizo zinafanyika kwa kutumia lugha ya Kiswahili na eneo maalum la kijiografia halikubainishwa. Hali kadhalika, wapo watahiniwa walioeleza namna lahaja mbalimbali zilivyotumika katika kusanifisha lugha ya Kiswahili ambapo kiuhalisia shughuli hiyo ililenga katika kukuza Kiswahili ili kiweze kutumika na sio kujua asili ya lugha hiyo. Kielelezo Na. 7.2 ni sampuli ya sehemu ya majibu ya mtahiniwa aliyeshindwa kujibu swali hili.

7. lugha ya kiswahili ni lugha inayo tumika na waswahili lugha ya kiswahili inatumika katika shughuli mbalimbali kwa mfano shughuli za kibizhara, shughuli za kisiasa, shughuli za kidiplomasia, shughuli za kidini, shughuli za kielimu, shughuli za kilimo barani Afrika na ulimwenguni kwa ujumla zifuatazo ni sababu za lugha ya kiswahili kutumika katika shughuli za mbalimbali.

lugha ya kiswahili ina msamiati wa kutocha; lugha ya kiswahili inatumika katika shughuli mbalimbali za kidini, za kilimu, za kibizhara, za kiutamaduni za kidini barani Afrika na ulimwenguni, kwa ujumla kwa sababu lugha ya kiswahili ina msamiati wa kutuza.

lugha ya kiswahili ina watumiaji wengi lugha ya kiswahili inatumika katika shughuli za kidini, kielimu, bizhara, katika ujumbe wa habari, kilimo, kidiplomasia barani Afrika na ulimwenguni kwa ujumla kwa sababu ina watumiaji wengi.

7'	<p>lugha ya kiswahili Machapisho mengi.</p> <p>lugha ya kiswahili inatumika katika shughuli mbalimbali barani Afrika na ulimwenguni kwa ujumla katika shughuli za biashara, kidiplomasi, kidini, biashara, kilimo kwa sababu lugha ya kiswahili ina Machapisho mengi</p> <p>lugha ya kiswahili ina mweneo mpana; lugha ya kiswahili inatumika katika shughuli za biashara, elimu, kilimo dini, shughuli za kidiplomasi kwa sababu lugha ya kiswahili inachyo Mweneo mpana ndio maana inatumika katika shughuli mbalimbali barani Afrika na ulimwenguni kwa ujumla.</p> <p>lugha ya kiswahili ina wataalamu wengi; lugha ya kiswahili inatumika katika shughuli za biashara, elimu, kilimo, dini, shughuli za kidiplomasi kwa sababu lugha ya kiswahili ina wataalamu wengi ndio maana lugha ya kiswahili inatumika katika shughuli mbalimbali barani Afrika na ulimwenguni kwa ujumla.</p> <p>lugha ya kiswahili ina historia pana lugha ya kiswahili inatumika katika shughuli za biashara, elimu, kilimo, dini, shughuli za kidiplomasi kwa sababu lugha ya kiswahili ina historia pana ndio maana lugha ya kiswahili inatumika katika shughuli mbalimbali barani Afrika na ulimwenguni kwa ujumla.</p>
----	---

Kielelezo Na. 7.2: Sampuli ya Majibu yasiyo Sahihi katika Swali la 7

Katika Kielelezo Na. 7.2, mtahiniwa alielezea sababu mbalimbali zilizofanya lugha ya Kiswahili kuteuliwa na kutumika katika shughuli mbalimbali kutokana na kuwa na msamiati wa kutosha, watumiaji wengi, mweneo mpana, wataalam wengi na kuwa na historia pana; majibu ambayo ni kinyume na matakwa ya swali, hivyo kupata alama za chini.

2.1.2.4 Swali la 8: Kukua na Kuenea kwa Kiswahili

Swali hili lilitoka katika mada ya Maendeleo ya Kiswahili, mada ndogo ya *Kukua na Kuenea kwa Kiswahili baada ya Uhuru*. Swali lililenga kupima uelewa wa mtahiniwa kuhusu taasisi mbalimbali zilizosaidia kukuza na kueneza Kiswahili baada ya uhuru. Swali lilimtaka mtahiniwa kueleza majukumu ya TAKILUKI na Taasisi ya Elimu ya Watu Wazima katika kukuza lugha ya Kiswahili nchini Tanzania, kwa kutumia hoja tatu kwa kila moja

Swali hili lilijibiwa na watahiniwa 9,120 (31.25) kati ya 29,184 waliofanya mtihani huu. Kati yao, watahiniwa 9,043 sawa na asilimia 99.16 walifaulu kwa kiwango cha wastani hadi kizuri kwa kupata alama kuanzia 7 hadi 20. Chati Na. 7 inaonesha viwango vya ufaulu wa watahiniwa kwa asilimia.

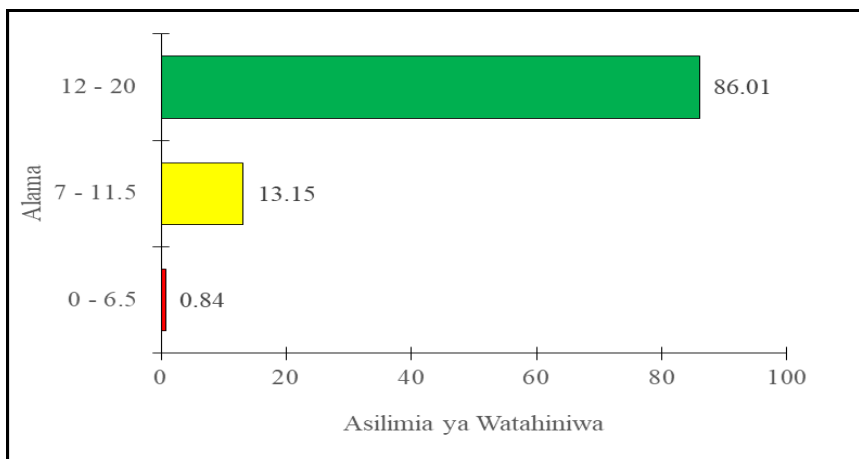

Chati Na. 7: Ufaulu wa Watahiniwa katika Swali la 8

Katika Chati Na. 7, watahiniwa 77 (0.84%) walikuwa na ufaulu hafifu kuanzia alama 0 hadi 6.5, watahiniwa 1,199 (13.15%) walifaulu kwa kiwango cha wastani kuanzia alama 7 hadi 11.5 na watahiniwa 7,844 (86.01%) walifaulu vizuri kwa kupata alama 12 hadi 20.

Uchambuzi unaonesha kuwa swali hili ni miongoni mwa maswali yaliyojibiwa vizuri na watahiniwa wengi ambapo asilimia (86.01%) walipata alama za juu kuanzia 12 hadi 20. Watahiniwa hao walidhihirisha kuwa na uelewa wa kutosha kuhusu taasisi mbalimbali

za kukuza na kueneza Kiswahili baada ya uhuru. Miongoni mwao, asilimia 11.61 sawa na watahiniwa 1,059 walitoa majibu toshelevu na kupata alama 18 hadi 20. Watahiniwa hao walikuwa na uelewa wa kutosha juu ya mchango wa TAKILUKI na Taasisi ya Elimu ya Watu Wazima katika kukuza lugha ya Kiswahili nchini Tanzania. Kwa mfano mtahiniwa mmoja alieleza kwa usahihi majukumu ya TAKILUKI kama: *kutoa mafunzo na masomo ya Kiswahili kwa kiwango cha juu kwa watumishi wa serikali na viongozi wa chama ili kukuza Kiswahili, kuendesha mafunzo ya somo la Kiswahili na lugha za kigeni kwa wanafunzi wenyeji na wa kutoka nje, na kufanya utafiti wa lahaja na fasihi simulizi za Kiswahili.* Vilevile, alieleza majukumu ya Taasisi ya Elimu ya Watu Wazima kwa hoja kama: *kufundisha na kueneza Kiswahili kwa kutumia njia ya masomo ya jioni na kampeni za taifa za maendeleo, kusaidia wanafunzi kupata vitabu na majarida mbalimbali ya Kiswahili kutoka kwenye taasisi yao na kubuni maneno mbalimbali kukidhi haja ya msamiati na istilahi za Taasisi ya Elimu ya Watu Wazima.* Aidha, watahiniwa hao walitoa utangulizi na hitimisho linaloendana na swali. Kielelezo Na. 8.1 ni sampuli ya majibu ya mtahiniwa aliyepata alama za juu katika swali hili.

8) Majukumu ya TAKILUKI na Taasisi ya
Elimu ya Watu Wazima

TAKILUKI; Ni Taasisi ya Kisw-
alili na lugha za Kigeni nchini Zanzibar
ambayo ilianzishwa mnamo mwaka 1977.
Kwa sasa Taasisi hiyo imebadilishwa jina
na kuitwa SKILUKI yaani Shule ya Kis-
walili na lugha za Kigeni Zanzibar; Taasisi
ya Elimu ya Watu Wazima (TEWW) ni
taasisi inayojitughulisha na utoaji wa elimu
kwa watu wazima wote nchini ambao ha-
wakupata fursa ya kwenda shule. Tafuatayo
ni majukumu ya TAKILUKI kama vile (fua-
tavyo;

Kufundisha lugha ya Kiswalili
kwa Wageni wote nchini Zanzibar; Taasisi
hii inajitughulisha na utoaji na ufundis-
haji wa lugha ya Kiswalili Sarifu kwa
Wageni wote wanaoenda kutembelea nchini
ili kuweza kuwasaidia katika mawasiliano.
Mfano; Watalii na watenbezi kutoka
Ulaya hufundishwa Kiswalili.

Kufanya Uchunguzi juu ya man-
eno na maana mbalimbali; Pia, Taasisi hii
hufanya Uchunguzi juu ya maneno mapya
yanayobuka na kuzika nchini ili yaweze
kufanywa Ucheki upatikanaji wa maana
sahili katika lugha ya Kiswalili.

Kuandaa Warsha na makongamano;
Vilevile, Taasisi hii ina majukumu ya
kuandaa na kutayarisha Warsha na niako,
ngamano mbalimbali ili kuweza kuaidia
kusanbaza na kukuza lugha hiyo ya Kiswalili.

	Yafuatayo ni majukumu ya Taasisi ya Elimu ya Watu Wazima (FEWW) katika kukuza lugha ya Kiswahili kama vile ifuatavyo;
	Kutoa elimu kwa watu wazima; Taasisi hii ina majukumu ya kutoa elimu kwa watu wazima ambao hawakupata nafasi ya kwenda kusoma ili kuweza kupunguza idadi ya watu wasiojua kusoma na kuandika nchini pamoja na kupambana na ujinga.
	Kutoa masomo kwa njia ya Posta; P.e.g, Taasisi hii kutoa masomo yake kwa njia ya posta kinyo kusaidia kukuza lugha ya Kiswahili kwa kuisambaza ndani nchi. Mfano, maeneo ya vijijini hupata masomo hayo kwa njia ya Posta.
	Kutoa masomo ya jioni: Kutokana na harakati za kupambana na maisha ili kuingiza kibato. Taasisi - kujishughulisha na utoaji wa elimu kwa masomo ya jioni jambo kinalosaidia kukuza lugha ya Kiswahili kwa watu wote nchini.
	Hivyo basi; kicha ya Taasisi hizi kuwa na majukumu na michango nikubwa katika kukuza na kuweza lugha ya Kiswahili nchini, Taasisi hizi zinakabiliwa na changamoto mbalimbali kama vile uba- ba wa fedha na mwaniko mdogo wa mat- unizi ya lugha ya Kiswahili jambo linalo ndisha nyuma maendeleo yao.

Kielelezo Na. 8.1: Sampuli ya Majibu Sahihi katika Swali la 8

Hata hivyo, watahiniwa 1,199 sawa na asilimia 13.15 walipata alama za wastani kuanzia 7 hadi 11.5. Watahiniwa hao waliweza kutoa hoja sahihi mbili hadi tatu kuhusu majukumu ya TAKILUKI na Taasisi ya Elimu ya Watu Wazima katika kukuza lugha ya Kiswahili nchini Tanzania. Vilevile, baadhi ya watahiniwa walishindwa kutofautisha

majukumu ya Taasisi ya Elimu ya Watu Wazima na TAKILUKI. Kwa mfano, mtahiniwa mmoja alieleza jukumu la *kuifanya lugha iwe na watumiaji wengi* ambalo halikuwa jukumu la Taasisi ya Elimu ya watu wazima bali yalikuwa ni mafanikio ya taasisi hiyo katika kutimiza majukumu yake hivyo, alipata alama za wastani.

Kwa upande mwingine, watahiniwa wachache sana (0.84%) waliojibu swali hili walikuwa na kiwango hafifu cha ufaulu kwa kupata alama kuanzia 0 hadi 6.5. Baadhi ya watahiniwa katika kundi hili walishindwa kutoa hoja tatu sahihi kuhusu majukumu ya Taasisi ya Elimu ya Watu Wazima na TAKILUKI katika kukuza lugha ya Kiswahili nchini Tanzania. Watahiniwa hao walionesha kukosa uelewa kuhusu taasisi hizo, hivyo kushindwa kueleza majukumu yake kwa usahihi. Kwa mfano, mtahiniwa mmoja alieleza majukumu yasiyo sahihi ya Taasisi ya Elimu ya Watu Wazima kwa hoja kama vile: *kutoa walimu watakaofundisha mashuleni, kutoa kamusi za matumizi sahihi ya lugha ya Kiswahili, na kuchapisha vitabu*, ambapo maelezo yake hayakujitosheleza. Kielelezo Na. 8.2 ni sampuli ya majibu ya mtahiniwa aliyeshindwa kujibu swali hili kwa usahihi.

8 TAKILUKI na Taasisi ya elimu ya watu wazima katika ku Ni taasisi ambazo zikanzishwa ndani kwa Madhumuni au Matengo Mbalimbali kwa ajili ya Watanzani kwa kuanza na Taasisi ya elimu ya Watu Wazima hii zime na majukumu kama yafuatavyo

Kuhakikisha Wanachapisha Majanda ya kutosha ili watumiaji Wasipate tabu katika kujifunzaji wao hivyo taasisi iliihakikisha inaanda majanda ya kutosha kwa ajili ya kuhamasisha na pia kwa ajili ya kujua kwe kwa watumiaji

Kuhakikisha kupata wataalamu wa kutosha ili waweze kurahisisha ufundishaji huo uwe wa urahisi na pia watumia hao wawe wamesomes taaluma huyo kwa ajili ya kutumia mbinu bora za kufu ndishia Watu Wazima wanokutaji elimu

Kuhakikisha kuwa Vifaa Vyote vya kazi funzia Vinapatikana kwa urahisi, mfano Vitebu vya kutosha ili watumiaji hawe ze kujifunza kwa urahisi na pia hii usaidizi kwa kiasi au kinango cha uali ya juu kwa kupata idadi kubwa ya Watu Wazima wanoojua kuwona.

	Takiluki pia ukuna maji
8	kumu ambayo yalidajia' kulaza lugha ya Kiswahili nchi Tanzania
	Kuhakikisha kuna kuwepo na vifaa ya kutoshia ili wajifunzaji wajifunze kwe Urahisi lugha ya Kiswahili' unavitebua ambao vyo vimechapishwa kwa ajili ya kujifunza lugha ya Kiswahili.
	Kuhakikisha sehemu ya kujifunzisi wanafunza wakapata sehemu ambao wazung ira ambayo ni raji' kwa kujifunza' ni rahisi' kuelewa hivyo Taasisi ili hii kitaka hilo
	Hizo ndizo Taasisi ambazo zilitu wa na Majukumu ili kukuza lugha ya Kiswahili nchi hata hivyo kwa Gasi fulani zilianikwa na kupata idadi kubwa ya watu wanaojua lugha ya Kiswahili.

Kielelezo Na. 8.2: Sampuli ya Majibu yasiyo Sahihi katika Swali la 8

Katika Kielelezo Na. 8.2, mtahiniwa alitoa hoja zisizo sahihi kuhusu majukumu ya TAKILUKI na Taasisi ya Elimu ya Watu Wazima katika kukuza lugha ya Kiswahili nchini Tanzania kwa kuzingatia upatikanaji wa vifaa, wataalam/walimu, na majarida ili kufundishia lugha ya Kiswahili kinyume na matakwa ya swali, hivyo kupata alama za chini.

2.2 SEHEMU YA II: KISWAHILI KARATASI YA PILI

Karatasi ya pili imegawanyika katika sehemu A na B. Uchambuzi wa majibu ya watahiniwa ulikuwa kama ifuatavyo:

2.2.1 SEHEMU A: MASWALI YA MAJIBU MAFUPI

Sehemu hii ilikuwa na maswali manne (4) yenye jumla ya alama 40, ambapo kila swali lilikuwa na alama 10. Mtahiniwa alitakiwa kujibu maswali yote katika sehemu hii.

2.2.1.1 Swali la 1: Maendeleo ya Fasihi Simulizi

Swali lilitoka katika mada ya *Maendeleo ya Fasihi Simulizi*, mada ndogo ya *Uhifadhi wa Kazi za Fasihi Simulizi*. Swali lilimtaka mtahiniwa kwa kutumia hoja tano kueleza ukweli wa kauli, “Uhifadhi wa kazi za fasihi simulizi katika maandishi una changamoto nyingi”.

Swali hili lilijibiwa na watahiniwa wote (29,184) waliofanya mtihani huu. Ufaulu wa watahiniwa ulikuwa mzuri kwani asilimia 91.15 walifaulu kwa kiwango cha wastani hadi kizuri kwa kupata alama kuanzia 3.5 hadi 10. Chati Na.8 inaonesha viwango vya ufaulu wa watahiniwa kwa asilimia.

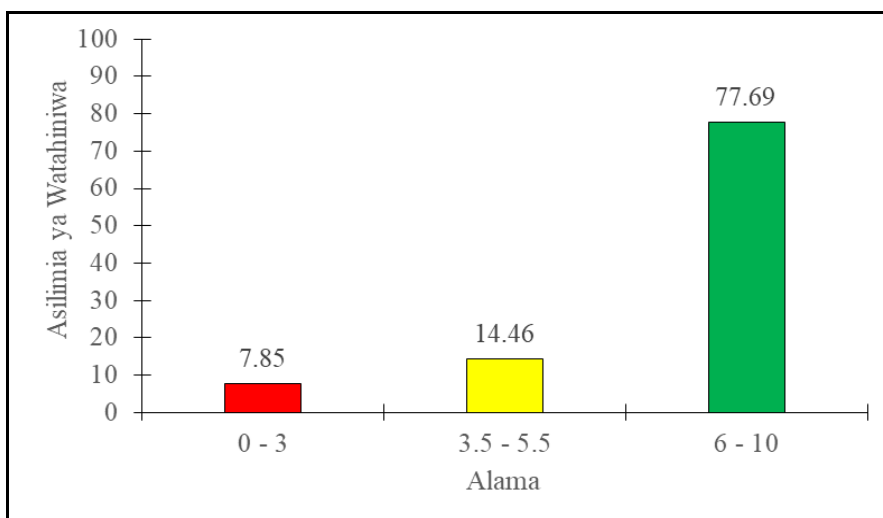

Chati Na. 8: Ufaulu wa Watahiniwa katika Swali la 1

Katika Chati Na. 8, watahiniwa 2,292 (7.85%) walikuwa na ufaulu hafifu kuanzia alama 0 hadi 3, watahiniwa 4,219 (14.46%) walifaulu kwa kiwango cha wastani kuanzia alama 3.5 hadi 5.5, na watahiniwa 22,673 (77.69%) walifaulu vizuri kwa kupata alama 6 hadi 10.

Uchambuzi wa majibu ya watahiniwa unaonesha watahiniwa 22,673 sawa na asilimia 77.69 walijibu vizuri swali hili na kupata alama kuanzia 6 hadi 10. Miongoni mwao, asilimia 32.03 walifanya vizuri zaidi na kupata alama za juu kuanzia 9 hadi 10. Ufaulu wao ulitokana na kuwa na uelewa wa kutosha kuhusu mada ndogo ya *Uhifadhi wa Kazi za Kifasihi*. Uchambuzi unaonesha kuwa watahiniwa waliweza kueleza ukweli wa kauli “Uhifadhi wa kazi za fasihi simulizi katika maandishi una changamoto nyingi” kwa kutoa hoja sahihi kama vile: *kukosa vionjo vya masimulizi, kukosa ushirikishwaji wa hadhira, gharama nyingi za kuandika na kuchapa vitabu, hupoteza uwezo wa kupokea mabadiliko ya papo kwa papo, na huwa mali ya mtu binafsi*. Hata hivyo, kiwango cha ufaulu kati ya watahiniwa kilitegemea usahihi na maelezo kila mmoja. Kielelezo Na. 9.1 kinaonesha sampuli ya majibu ya watahiniwa aliyejibu vizuri swali hili.

1.	(i) Huhitaji gharama kubwa - Fasihi Simulizi katika Maandishi huhitaji gharama ili kuweza kufikisha ujumbe kwa jamii ikawa ni paaji na vifaa vitavyotunika katika kuandika lakini pia nafna ya kufikisha hayo maandishi au vitabu hujenda kwa wata mbalimbali.
	(ii) Haiwezi kubadilika kulingana na wakati fasihi Simulizi katika Maandishi ikiitaka kwan sio rahisi kurekebisha ujumbe kulingana na mwendao ya jamii iliyopo kwa wakati.
	(iii) Huhitaji Elinu na ujuzi wa kutoka kazi ya fasihi Simulizi katika Maandishi huhitaji Mtanzi awe na Elinu (ajue kusoma na kuandika) lakini pia ujuzi wa kuweza kuwasilisha mawazo yake itivizuri ili kila atakayesoma aweze kuelewa kwa utahisi.
	(iv) Inaweza kutumiwa na watu wachache: Ukiinganiwa fasihi Simulizi na fasihi Simulizi katika Maandishi watu wanaojua kusoma na kuandika tu ndio wanaoweza kupata ujumbe ulokusudiwa kwa jamii.
	(v) Huhitaji muda mrefu ili kufikisha ujumbe uliolengwa kwa jamii: fasihi Simulizi katika Maandishi huhitaji muda ili uweze kuandikwa vizuri na kupeleka ujumbe ulokusudiwa kwa jamii.

Kielelezo Na. 9.1: Sampuli ya Majibu Sahihi katika Swali la 1

Katika Kielelezo Na. 9.1, mtahiniwa alielezea kwa usahihi changamoto tano zinazokabili uhifadhi wa kazi za fasihi simulizi katika maandishi kwa kutumia mifano iliyokidhi matakwa ya swali.

Aidha, uchambuzi unaonesha kuwa asilimia 14.46 walijibu swali hili na kupata alama za wastani kuanzia 3.5 hadi 5.5. Watahiniwa hao

walishindwa kuelezea kikamilifu changamoto tano za kuhifadhi kazi za fasihi simulizi katika maandishi. Katika kundi hili, wapo watahiniwa ambao walieleza hoja mbili hadi tatu pekee na wengine walitoa ufafanuzi usiojitosheleza kwa hoja walizotoa hivyo, walipata alama za wastani.

Uchambuzi zaidi wa majibu unaonesha kuwa, watahiniwa 2,292 sawa na asilimia 7.85 walipata alama hafifu kuanzia 0 hadi 3. Watahiniwa hao walikuwa na uelewa mdogo juu ya mada ya uhifadhi wa kazi za fasihi simulizi, hususan katika maandishi. Kati yao, watahiniwa 472 walipata 0 kutokana na kushindwa kabisa kueleza hoja hata moja kati ya hoja 5 zilizotakiwa. Kwa mfano, mtahiniwa mmoja alitoa hoja na maelezo yasiyo sahihi kama vile: *tatizo la uchapaji, tatizo la umma unaoandikiwa, tatizo la wahakiki, uhaba wa maandishi wa kazi za fasihi, na maendeleo ya sayansi na teknolojia*. Baadhi ya watahiniwa walionesha tofauti kati ya fasihi andishi na fasihi simulizi na wengine walieleza changamoto zinazoikabili fasihi andishi kwa hoja kama vile *uhaba wa fedha, uhaba wa wataalam na uhaba wa vifaa vya kisasa kama vile kompyuta*; majibu ambayo ni kinyume cha matakwa ya swali hili. Watahiniwa hao walitakiwa kueleza changamoto tano za kuhifadhi kazi za fasihi simulizi katika maandishi kama vile *kukosa vionjo vya masimulizi, kukosa ushirikishwaji wa hadhira, gharama nyingi za kuandika na kuchapa vitabu, hupoteza uwezo wa kupokea mabadiliko ya papo kwa papo, na huwa mali ya mtu binafsi*. Kielelezo Na. 9.2 kinaonesha sampuli ya majibu ya mtahiniwa aliyejibu vibaya swali hili na kupata 0.

1.	<p>Fasihi simulizi ni aina ya fasihi ambayo hutumia waharika wasobiradamu kufenikisha kazi ya sanaa. Fasihi simulizi huhifadhiwa kichwani hivyo ni rahisi kuesha. Uthifadhi wa kazi za fasihi katika maandishi una changamoto nyingi, changamoto hizi ni:</p> <p>Makosa ya kimatumizi</p> <p>badala ya kuandika sa, mbehuwa kuandika tha hii kupunguza ubora wa kazi ya fasihi</p> <p>Makosa ya kintindo.</p> <p>kazi ya fasihi andishi hufuata mtindo kupitia kusimuliwa ni vigumu kujua utatendeka mtindo upi kama ni aya, mtindo waswali.</p> <p>Makosa ya kimumbo ni</p> <p>vigumu kujua ni mtindo upi utatendeka kupitia kusimuliwa</p> <p>Makosa ya kimaan.</p> <p>kupitia masimulizi na kuuwika kwenye maandishi ni vigumu kueleza msimulizi alikuwa anataka kueleza kitu gani</p>
----	---

Kielelezo Na. 9.2: Sampuli ya Majibu yasiyo Sahihi katika Swali la 1.

Katika Kielelezo Na. 9.2, mtahiniwa alibainisha dhana zinazohusu aina mbalimbali za makosa ya kisarafu katika lugha kinyume na mahitaji halisi ya swali hili ambapo alitakiwa kueleza changamoto za uhifadhi wa kazi za fasihi simulizi katika maandishi.

2.2.1.2 Swali la 2: Fasihi kwa Ujumla

Swali lilitoka katika mada ya *Fasihi kwa Ujumla*, mada ndogo ya *Uhakiki wa Kazi za Fasihi*. Swali lililenga kutathmini hasara nne za uhakiki kwa mtunzi wa kazi za fasihi. Swali lilimtaka mtahiniwa kufafanua kauli “Wahakiki wa zama hizi hulenga kujitajirisha wao tu wala si kwa faida ya mtunzi asilia.”

Swali hili lilijibiwa na watahiniwa wote (29,184) waliofanya mtihani huu. Swali hili lilijibiwa vizuri sana ambapo watahiniwa 21,803 sawa na asilimia 74.70 walifaulu kwa kiwango cha wastani hadi kizuri kwa kupata alama kuanzia 3.5 hadi 10. Jedwali Na. 3 linaonesha viwango vya ufaulu wa watahiniwa kwa asilimia.

Jedwali Na. 3: Asilimia ya Ufaulu wa Watahiniwa

Alama	Idadi ya Watahiniwa	Asilimia ya Watahiniwa
0 – 6.5	7,381	25.29
7 - 11.5	8,164	27.97
12 -20	13,639	46.73

Katika Jedwali Na. 3, watahiniwa 7,381 (25.29%) walikuwa na ufaulu hafifu kuanzia alama 0 hadi 3, watahiniwa 8,164 (27.97%) walifaulu kwa kiwango cha wastani kuanzia alama 3.5 hadi 5.5 na watahiniwa 13,639 (46.73%) walifaulu vizuri kwa kupata alama 6 hadi 10.

Uchambuzi wa takwimu za ufaulu unaonesha kuwa, watahiniwa 13,639 sawa na asilimia 46.73 walijibu vizuri swali hili na kupata alama kuanzia 6 hadi 10. Miongoni mwao, watahiniwa 5,564 sawa na asilimia 19.07 walitoa majibu sahihi zaidi na kupata alama za juu 8 hadi 10. Watahiniwa hao walikuwa na uelewa wa kutosha juu ya nadharia ya uhakiki wa kazi za fasihi, hivyo kueleza kwa usahihi hasara za uhakiki kwa mtunzi wa kazi za fasihi. Watahiniwa hao waliweza kutumia hoja nne sahihi na mifano katika kutathmini hasara za uhakiki kwa hoja kama vile *mhakiki kuwa mnyonyaji wa kazi ya mtunzi, mhakiki hupata umaarufu zaidi kuliko mtunzi, mhakiki hupata fedha nyingi zaidi kuliko mtunzi, mawazo ya mhakiki hutegemewa zaidi kuliko ya mtunzi, uhakiki huweza kuua uhuru wa mwandishi*, na

mhakiki huweza kuhatarisha maisha ya mtunzi wa kazi ya fasihi kuwa huweka wazi yaliyojadiliwa. Kielelezo Na.10.1 kinaonesha majibu ya mtahiniwa aliyejibu swali hili kwa usahihi.

2.	Zifuatazo ni hasara za uhakiki kwa mtunzi wa kazi ya fasihi.
	Ili mtunzi wa kazi ya fasihi hutakiwa kutoa gharama nyingi ili kazi yake iweze kuhakiki.
	- Kochekiki wengi wamekuwa wakihuma taaluma ya uhakiki kama chanzo cha mapeto huyo huwaleta wafundi wa kazi ya fasihi kulipa fedha nyingi ili wotakiki.
	Ili uhakiki huweza kupelekea kazi ya mtunzi wa kazi ya fasihi kufungwa.
	- kutokana na taaluma ya uhakiki huweza kupelekea kazi ya fasihi kufungwa kwa sababu ku hayakidhi ugeuzi hali ambayo ni hasara kwa mtunzi ambaye ametumia fedha nyingi kuanza.
	Ili uhakiki huweza kuchangia kupungua kwa ubora wa kazi ya fasihi.
	- taaluma ya uhakiki kwa namna moja ama nyingine huweza kuchangia ubora wa kazi ya fasihi kupungua kwa mhakiki kumamua mtunzi kupunguza bahi ya upanga.
	Ili uhakiki huweza kupelekea mtunzi wa kazi ya fasihi kukosa uhuru wake.
	- kutokana na kazi ya fasihi kukegulwa husababisha mtunzi huyo kushindwa kuanza baadhi ya utumaji baya wote haki hawabaki uwepo hali inayopunguza ubora wa kazi ya fasihi.

Kielelezo Na. 10.1: Sampuli ya Majibu Sahihi katika Swali la 2

Katika Kielelezo Na. 10.1 mtahiniwa alijibu vizuri swali hili kwa kueleza hasara za uhakiki kwa mtunzi wa kazi za fasihi kwa usahihi kutokana na kuwa na maarifa ya kutosha kuhusu nadharia ya uhakiki.

Uchambuzi zaidi unaonesha kuwa, watahiniwa 8,164 (27.97%) waliojibu swali hili walipata alama za wastani kuanzia 3.5 hadi 5.5. Katika kujibu swali hili, baadhi ya watahiniwa walirudia hoja hivyo kuwa na hoja chache, wengine walitoa hoja bila ufafanuzi unaojitosheleza. Kwa mfano, mtahiniwa mmoja alielezea faida ya mhakiki kama vile kupata fedha/ajira, *kupata umaarufu, kuhakikisha jamii inapata kazi iliyo bora n.k* hoja ambazo kiuhalisia zinamlenga mhakiki zaidi kuliko mtunzi, hivyo alipata alama za wastani.

Hata hivyo, watahiniwa wengine (25.29%) waliojibu swali hili walipata alama hafifu kuanzia 0 hadi 3. Miongoni mwa sababu zilizoathiri ufaulu wa watahiniwa katika kundi hili ni kukosa umahiri kuhusu nadharia ya uhakiki, hivyo kushindwa kueleza hasara za uhakiki kwa mtunzi wa kazi za fasihi. Uchambuzi umebainisha kuwa, baadhi ya watahiniwa walijadili fani na maudhui katika kazi mbalimbali za fasihi kama vile *dhamira mbalimbali, wahusika, na matumizi ya lugha* kinyume cha matakwa ya swali. Pia, watahiniwa wengine walielezea hasara za udhamini wa kazi za fasihi kama vile *kuua uhuru wa mtunzi, kazi ya mtunzi kuwa mali ya mdhamini, kazi ya mtunzi huamuliwa na mdhamini na kuzuka kwa riwaya pendwa; majibu ambayo ni kinyume na matakwa ya swali. Kwa ujumla watahiniwa hao walitakiwa kueleza hasara za uhakiki kwa mtunzi wa kazi za fasihi kama vile mhakiki kuwa mnyonyaji wa kazi ya mtunzi, mhakiki hupata umaarufu zaidi kuliko mtunzi, mhakiki hupata fedha nyingi zaidi kuliko mtunzi, mawazo ya mhakiki hutegemewa zaidi kuliko ya mtunzi, uhakiki huweza kuua uhuru wa mwandishi na mhakiki huweza kuhatarisha maisha ya mtunzi wa kazi ya fasihi kwa kuwa huweka wazi yaliyojadiliwa. Kielelezo Na. 10.2 ni sampuli ya majibu ya mtahiniwa aliyeshindwa kujibu swali hili, hivyo kupata alama hafifu.*

02'	Mhakiki ni mtu anayechambua
	Umpengelo wa fani na mauchui kwenye ka zi ya fasihi. zifuatazo ni hasara za uha kiki kwa mtunzi wa kazi ya fasihi:
	kuhindwa kumshauri mwanalishi af anye kazi bora, hii ni hasara mofawapo tunaon a wachandishi na watunzi huandika kazi zao ambazo hazifai kwa sababu ya rushwa ina yofanyika.
	kuchochea rushwa, wachakiki wacham hizi kuhindwa kuhakiki kazi kwa wachakiki wa sababu ya rushwa inayofanyika na wach pifaji wao kama wao.
	kuhindwa kufikisha ufumbe unaoitaki wa kwa jamii kwa sababu ya falta ya maku wa hieleleweki kwa wanao jamii pale wanapow ma kazi hizo.
	kuzuka kwa mwaya pendwa, pia wanamongoza fasihi pendwa ambazo hazina umuhimu wowote kwa jamii ya sasa na kuvunja macedili memo kwa jamii.
	kuchochea matabaka, kwa saba ki mahakiki atakuwa kiyake na mtunzi atakuwa anafanya kazi yake pekee am bapo malata matabaka kwa jamii.

Kielelezo Na. 10.2: Sampuli ya Majibu yasiyo Sahihi katika Swali la 2

Katika Kielelezo Na. 10.2 mtahiniwa alieleza baadhi ya athari za udhamini hususani *kuchochea rushwa*, *kuzuka kwa riwaya pendwa* na *kuchochea matabaka* kinyume cha matakwa ya swali.

2.2.1.3 Swali la 3: Fasihi kwa Ujumla

Swali lilitoka katika mada ya *Fasihi kwa Ujumla*, katika mada ndogo ya *Nadharia ya Fasihi*. Swali lililenga kupima uchambuzi na lilimtaka mtahiniwa kuchambua tofauti tano kati ya tenzi na mashairi.

Uchambuzi wa takwimu unaonesha kuwa swali hili lilijibiwa na watahiniwa wote waliofanya mtihani. Ufaulu wa watahiniwa ulikuwa mzuri kwani watahiniwa 19,367 sawa na asilimia 66.37 walifaulu kwa kiwango cha wastani hadi kizuri kwa kupata alama kuanzia 3.5 hadi 10. Jedwali Na. 4 linaonesha viwango vya ufaulu wa watahiniwa kwa asilimia.

Jedwali Na. 4: Asilimia ya Ufaulu wa Watahiniwa

Alama	Idadi ya Watahiniwa	Asilimia ya Watahiniwa
0 – 3	9,818	33.64
3.5 - 5.5	7,292	24.99
6 -10	12,075	41.78

Katika Jedwali Na. 4, watahiniwa 9,818 (33.64%) walikuwa na ufaulu hafifu kuanzia alama 0 hadi 3, watahiniwa 7,292 (24.99%) walifaulu kwa kiwango cha wastani kuanzia alama 3.5 walikuwa na ufaulu hafifu kuanzia alama hadi 5.5 na watahiniwa 12,075 (41.78%) walifaulu kwa kiwango kizuri kwa kupata alama 6 hadi 10.

Takwimu za ufaulu zinaonesha kuwa watahiniwa 12,075 sawa na asilimia 41.78 walifaulu kwa kupata alama kuanzia 6 hadi 10. Kati yao, watahiniwa 5,535 sawa na asilimia 19.7 walipata alama za juu kuanzia 8 hadi 10. Watahiniwa hao waliweza kuchambua kwa usahihi tofauti tano kati ya tenzi na mashairi kama vipera vya ushairi wa fasihi simulizi. Kwa mfano, mtahiniwa mmoja alichambua vizuri tofauti zote tano zilizopo kati ya tenzi na mashairi kwa hoja kama vile *tenzi ni ndefu na zina beti nyingi wakati mashairi yana beti chache, tenzi zote huelezea tukio au dhamira moja tu wakati mashairi kwa kila shairi moja huweza kuwa na dhamira zaidi ya moja, tenzi zina vina bahari mwishoni lakini mashairi yana vina vya kati na mwisho; kimuundo - tenzi huwa na kipande kimoja tu wakati mashairi huwa na vipande zaidi ya kimoja, na tenzi hufuata kanuni za kimapokeo lakini mashairi huweza kufuata kanuni za kimapokeo au mamboleo*. Kielelezo Na. 11.1 kinaonesha majibu ya mtahiniwa aliyechambua kwa usahihi tofauti zote tano kati ya tenzi na mashairi kwa kukidhi matakwa ya swali hili.

3	<p>i) Tofauti ya Urefu, kwa kawaida tenzi ni ndefu sana kuliko hata mashairi, kwani tenzi inawaza kuwa na beti miamba lakini mashairi siyo marofi na hayana beti nyingi.</p> <p>ii) Tofauti ya Mizani, pia tenzi huwa na mizani nane tu lakina mashairi huwa na mizani kumi na sitta kwa kila makazi.</p> <p>iii) Vina, Tenzi, ina vina vya mwisho tu lakini mashairi hawa na vina vya kati na vya mwisho.</p> <p>iiii) Tofauti ya Vina; Tenzi huwa na vina vya mwisho tu lakini mashairi yana vina kati na vina vya mwisho.</p> <p>v) Tofauti ya Muundo, Tenzi huundwa na muundo wa Ukwapi yaani ina upande mmoja tu lakini mashairi ya muundo wakawapi na utwao, yaani upande wa kulia huitwa utwao na upande wa kushoto huitwa Ukwapi.</p> <p>vi) Tofauti ya Mtindo; pia Mashairi huwa na mtindo wa kimapokeo na kirasaa, wakuna baadhi ya mashairi yao yote wana mtindo wa vana na mizani to na mengine hayafuati mtindo huo. Lakini Tenzi haina mtindo wa kirasaa, kwani ni lazima tenzi iwe na mizani nane na vina vya mwisho zifanone kwa kila Ubeti.</p>
---	--

Kielelezo Na.11.1: Sampuli ya Majibu sahihi katika Swali la 3

Katika Kielelezo Na.11.1, mtahiniwa alichambua kwa usahihi tofauti zote tano kati ya tenzi na mashairi kwa kuzingatia urefu, mizani, vina, muundo na mtindo.

Kadhalika, watahiniwa 7,292 sawa na asilimia 24.99 walipata alama za wastani kuanzia 3.5 hadi 5.5. Uchambuzi wa majibu yao unaonesha kuwa baadhi ya watahiniwa walikosa uelewa wa kutosha juu ya tenzi na mashairi kama vipera vya utanzu wa ushairi, hivyo kuweza kuchambua kwa usahihi baadhi ya tofauti na kushindwa kuchambua kwa usahihi tofauti nyingine. Vilevile, watahiniwa wengine waliweza kuchambua tofauti za *vina*, *mizani*, na *muundo* vinavyobainika katika mashairi na tenzi lakini walishindwa kuonesha tofauti ya *msuko wa matukio*, *urefu*, na *mtindo* vilivyopo katika mashairi na tenzi. Kwa mfano mtahiniwa mmoja alichambua kwa usahihi tofauti mbili kama vile *tenzi huwa na vina vya mwisho pekee lakini mashairi (kimapokeo) yana vina vya kati na vya mwisho, tenzi huwa na mizani nane wakati mashairi huwa na mizani kumi na sita*, hivyo kupata alama za wastani.

Kwa upande mwingine, watahiniwa 9,818 sawa na asilimia 33.64 walipata alama hafifu kuanzia 0 hadi 3. Sababu za ufaulu hafifu kwa watahiniwa hao ni pamoja na watahiniwa kutoa majibu yasiyojitosheleza katika kuchambua tofauti zilizopo kati ya tenzi na mashairi vinavyojibainisha katika urefu, msuko wa matukio, vina, mizani, muundo na mtindo. Pia wengine walionesha kutokuelewa matakwa ya swali hili hatimaye kuandika mambo mseto yasiyokuwa na uhusiano na *tenzi* na *mashairi*. Kutokana na kukosa umahiri huo, baadhi ya watahiniwa walichambua vipengele vya maudhui na fani katika kazi za fasihi. Kwa mfano, mtahiniwa mmoja alichambua vipengele vya fani kwa hoja kama vile *muundo*, *mtindo*, *matumizi ya lugha*, *wahusika*, na *mandhari*. Wengine walitunga beti za mashairi na tenzi zenye ujumbe mbalimbali badala ya kuchambua tofauti tano kati ya tenzi na mashairi kama swali lilivyotaka. Kielelezo Na. 11.2 ni sampuli ya majibu ya mtahiniwa wa aina hiyo.

2.2.1.4 Swali la 4: Usanifu wa Maandishi

Swali lilikuwa mahsusi kupima uchambuzi na lilitoka katika mada ya *Uhakiki wa Kazi za Fasihi Andishi*, mada ndogo ya *Usanifu wa Maandishi*. Swali lilimtaka mtahiniwa kusoma matini ya nathari kisha kubainisha vipengele vya kifani.

Swali hili lilijibiwa na watahiniwa 29,184 sawa na asilimia 100 ya wote waliofanya mtihani. Hili ni swali lililojibiwa vizuri sana na idadi kubwa ya watahiniwa ambapo watahiniwa 23,851 (95.43%) walifaulu kwa kiwango cha wastani hadi kizuri kwa kupata alama kuanzia 3.5 hadi 10. Chati Na. 9 inaonesha viwango vya ufaulu wa watahiniwa kwa asilimia.

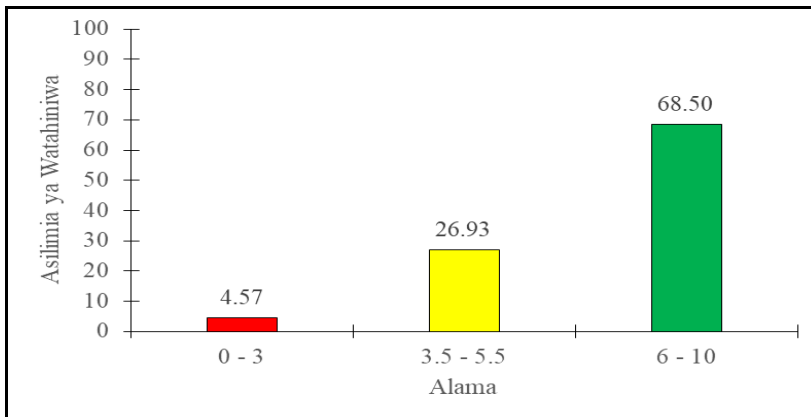

Chati Na. 9: Ufaulu wa Watahiniwa katika Swali la 4

Katika Chati Na. 9, watahiniwa 1,333 (4.57%) walikuwa na ufaulu hafifu kuanzia alama 0 hadi 3, watahiniwa 7,859 (26.93%) walifaulu kwa kiwango cha wastani kuanzia alama 3.5 hadi 5.5 na watahiniwa 19,992 (68.50%) walifaulu kwa kiwango kizuri kwa kupata alama 6 hadi 10.

Uchambuzi wa majibu ya watahiniwa unaonesha kuwa watahiniwa wengi (19,992) sawa na asilimia 68.50 walifaulu kwa kiwango kizuri na kupata alama kati ya 6 hadi 10. Miongoni mwao, watahiniwa 4,838 sawa na asilimia 16.58 walijibu swali hili vizuri zaidi na kupata alama za juu kati ya 8 hadi 10. Watahiniwa hao, walionesha kuwa na uelewa wa kutosha juu ya mada ndogo ya *Usanifu wa Maandishi* hivyo kuchambua kwa usahihi vipengele vyote sita vya kifani ambavyo ni

muundo, mtindo, wahusika, mandhari, matumizi ya lugha, na taswira/picha katika matini waliyopewa. Kwa mfano, mtahiniwa mmoja alijibu vizuri swali hili kwa kuchambua kwa usahihi vipengele sita vya fani vilivyounda matini aliyopewa kwa hoja kama vile *mtindo, muundo, wahusika, mandhari, matumizi ya lugha, na taswira/picha* pamoja na kutoa mifano kama ilivyojitokeza kwenye matini aliyopewa. Kielelezo Na.12.1 kinaonesha majibu ya mtahiniwa aliyefanya vizuri swali hili na kupata alama za juu.

<p>4. (a) Muundo.. - ni mpangilio wa vya na matukio. mwandishi ametumia muundo wa ^{moja kwa moja} matumizi kwani ameanza kwa kutusimulia maisha ya Tisade baada ya kufiwa na baba yake meazi hadi ambapo Tisade apawaza na kupikina kulipiza kisasi kwa aliyemyuua baba yake meazi.</p>
<p>(b) Mtindo. ni upekee ambao mwandishi anaatumia kutofautisha kazi yake na kazi ya mwandishi mwingine. Mwandishi ametumia mtindo wa masimulizi katika kazi hii kwani haighusika matumizi yoyote ya lugha au ya majibizano (dayalozia) au nyimbo ametumia masimulizi</p>
<p>(c) Wahusika ni watu, vitu, wanyama, viumbe hai na vijavyo hai ambavyo mwandishi huyitumia ili kupikisha ujumbe kwa jamii ili yokusudia- - Rukendakenda - Tisade - Raira - Kazimoto - Mchumba wake Raina.</p>
<p>(d) Mandhari ni mahali au sehemu ambapo shughuli au kazi za farshi hufanyika. Zipo aina mbili za mandhari ambayo ni ya kubuni na mandhari halizi. Habari hii imetumia mandhari halizi ya nyumbani ambapo Tisade anaonekana akiya ameketi sebuleni ameketi chumbani pia anaoneshwa akiwa jikoni.</p>

4-	(e) Matumizi ya lugha- ni namna ambavyo muandishi anatumia lugha mbalimbali kufikisha yimbe kwa jamii yake. Muandishi ametumia lugha mbalimbali za kisanaa.	
	(i) Takiri tamathali ya remi ambayo neno hujirudia nudia mfano: Kisasi! Kisasi!	
	(ii) Tashibaha tamathali ya remi ambayo inatumia kiunganishi katika kulinganisha maneno mfano: Alikuwa amechanua kama ua la waridi	
	(iii) Mdokezo ni hali ya kutamka nero au sentensi bila kulimalizia mfano lakini - - - siyo heshima - - - - -	
	(iv) Tashihizi ni hali ya kuvipa vitu visivyohai uwezo wa kutenda kama viumbe hai- mfano. Moyo ukachukua mapigo ya nguvu haraka sana.	

Kielelezo Na.12.1: Sampuli ya Majibu Sahihi katika Swali la 4

Katika Kielelezo Na.12.1, mtahiniwa alibainisha kwa usahihi vipengele sita vya kifani katika matini ya nathari. Aidha, mtahiniwa huyo alionyesha umahiri wa hali ya juu kwani alielezea maana ya kipengele husika na namna kilivyotumika katika matini kwa usahihi.

Takwimu zinaonesha kuwa, watahiniwa 7,859 sawa na asilimia 26.93 waliojibu swali hili walipata alama za wastani kuanzia 3.5 hadi 5.5 kutokana na kutoa majibu yasiyojitosheleza kuhusu mbinu za kifani zilizotumika katika matini waliyopewa. Watahiniwa hao walichambua kwa usahihi baadhi ya vipengele vya kifani na kushindwa vingine kwa kuwa hawakuwa na maarifa ya kutosha kuhusu mada ya *Usanifu wa Maandishi*, hivyo walipata alama za wastani.

Aidha, watahiniwa 1,333 sawa na asilimia 4.57 walikuwa na ufaulu hafifu katika swali hili kutokana na kukosa umahiri wa kuchambua mbinu za kifani zilizotumika katika matini waliyopewa. Baadhi yao walishindwa kuchambua kipengele hata kimoja kuhusu mbinu za kifani katika matini husika. Wengine waliweza kubainisha vipengele vichache kati ya *mandhari*, *wahusika*, *muundo*, *mtindo*, na *matumizi ya lugha* lakini walishindwa kutoa mifano sahihi kwa kila kipengele,

hivyo kupata alama za chini. Kwa mfano, mtahiniwa mmoja aliandika kwa usahihi majina ya vipengele kama vile *wahusika, mandhari, matumizi ya lugha, mtindo*, na *muundo* lakini alishindwa kuvibainisha katika matini aliyopewa. Mtahiniwa mwingine alichambua tamathali za semi peke yake kama vile *tashihisi, tashtiti, tashibiha, madokezo, tafsida*, na *mubalagha* ambayo ni mbinu nyingine ya kisanaa katika kipengele cha matumizi ya lugha, hivyo kuwa na alama pungufu. Pia, wapo watahiniwa waliochanganya vipengele vya fani na vipengele vya maudhui kwa kubainisha vipengele kama vile *ujumbe, dhamira*, na *falsafa* kinyume cha matakwa ya swali. Kielelezo Na. 12.2 ni sampuli ya majibu ya mtahiniwa aliyeshindwa kujibu swali hili na hivyo alipata alama hafifu.

4.	Vipengele vya fani	
	i. Matumizi ya misemo.	
	mfano. Uscue.	
	Matumizi ya Takuru - kurudia rudia	
	mfano: kisasi! kisasi!	
	Matumizi ya Tanakali Sauti	
	mf: Loo! Mama wee! La haula!	
	Tashibiha	
	Alirudi kutandanina kuyetupia kuniya.	
	Tashihisi	
	Matumizi ya mjalizo	
	lakini --- hapana --- siyo hekima ---	
	Methali	
	Nahau	

Kielelezo Na.12.2: Sampuli ya Majibu yasiyo Sahihi katika Swali la 4

Katika Kielelezo Na. 12.2, mtahiniwa alionyesha vipengele vya matumizi ya lugha badala ya kuchambua kwa mifano vipengele sita vya kifani vilivyounda matini aliyopewa ambavyo ni *muundo, mtindo, wahusika, mandhari, matumizi ya lugha*, na *taswira/picha*.

2.2.2 SEHEMU B: MASWALI YA MAJIBU MAREFU

Sehemu hii ilikuwa na maswali manne (4) ya insha ambapo mtahiniwa alitakiwa kujibu maswali matatu. Swali la sita lilikuwa la lazima. Sehemu hii ilikuwa na jumla ya alama 60 na kila swali lilikuwa na alama 20.

2.2.2.1 Swali la 5: Uhakiki wa Ushairi

Swali hili lilitoka katika mada ya *Uhakiki wa Kazi za Fasihi Andishi*, mada ndogo ya *Uhakiki wa Ushairi*. Swali lilimtaka mtahiniwa kutetea hoja kwamba, “Usaliti ni sumu ya maendeleo kwa jamii” na kuonesha jinsi wasanii wanavyopinga usaliti huo kwa kutoa hoja tatu kwa kila diwani katika diwani mbili alizosoma.

Swali hili lilijibiwa na watahiniwa wachache zaidi ikilinganishwa na maswali mengine ya kuchagua katika karatasi hii ambapo watahiniwa 5,609 (19.2%) pekee ndio waliolijibu. Swali hili ni miongoni mwa maswali yaliyojibiwa vizuri ambapo watahiniwa 5,028 sawa na asilimia 89.64 walifaulu kwa kiwango cha wastani hadi kizuri kwa kupata alama kuanzia 6.5 hadi 20. Chati Na. 10 inaonesha ufaulu wa watahiniwa kwa asilimia katika swali la 5.

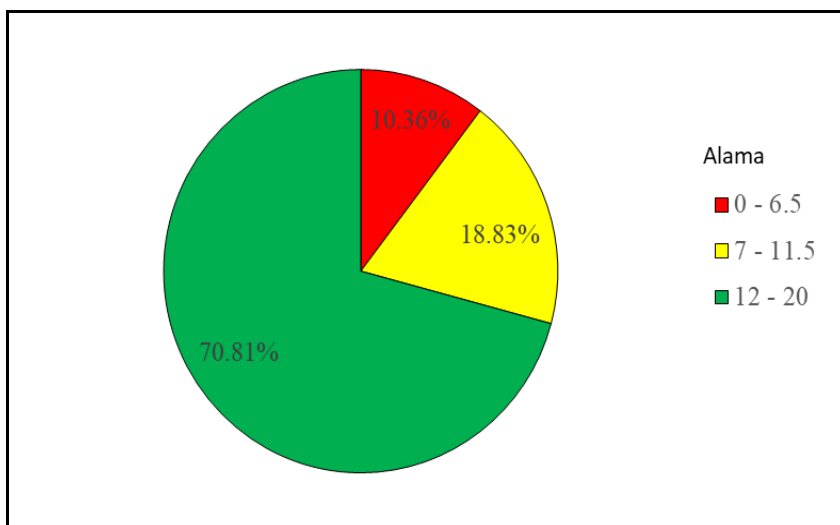

Chati Na. 10: Ufaulu wa Watahiniwa katika Swali la 5

Katika Chati Na. 10, watahiniwa 581 (10.36%) walikuwa na ufaulu hafifu kuanzia alama 0 hadi 6.5, watahiniwa 1,056 (18.83%) walifaulu

kwa kiwango cha wastani kuanzia alama 7 hadi 11.5 na watahiniwa 39,72 (70.81%) walifaulu vizuri kwa kupata alama 12 hadi 20.

Uchambuzi wa majibu unaonesha kuwa watahiniwa 3,972 sawa na asilimia 70.81 walijibu vizuri na kupata alama kuanzia 12 hadi 20. Miongoni mwao watahiniwa 957 sawa na asilimia 17.06 walifaulu vizuri zaidi kwa kupata alama za juu kuanzia 18 hadi 20. Ufaulu mzuri wa watahiniwa ulitokana na kuwa na uelewa wa kutosha wa mashairi katika diwani teule, hivyo kukidhi mata kwa ya swali hili ipasavyo. Watahiniwa hao waliweza kutumia mifano kutoka katika diwani mbili walizosoma kujenga hoja kwamba, *Usaliti ni sumu ya maendeleo kwa jamii*. Watahiniwa hao waliweza kuonesha jinsi wasanii walivyopinga usaliti huo kwa kutoa hoja tatu kwa kila diwani. Kwa mfano, mtahiniwa mmoja alitumia diwani ya “Chungu Tamu” kutoa hoja kama vile *usaliti katika makubaliano kati ya mtu na watu au kikundi fulani* kutoka katika shairi la “Chatu na Kuku”, *usaliti katika ndoa* katika shairi la “Fikra za Waungwana” na *Usaliti wa viongozi dhidi ya tabaka tawaliwa* katika shairi la “Samaki Mtungoni.” Vivyo hivyo, katika diwani ya “Kimbunga” mtahiniwa mwingine alitoa hoja sahihi zinazoonesha jinsi msanii alivyopinga usaliti kama vile *usaliti wa tabaka tawala kwa tabaka tawaliwa* katika shairi la “Kibwangai”, *usaliti wa kiutamaduni* katika shairi la “Vijana wa Zanzibar” na *usaliti wa kimapenzi* katika shairi la “Sitaki.” Watahiniwa hao waliweza kutoa mifano dhahiri ya mashairi kutoka katika diwani teule. Pia, walikuwa na utangulizi na hitimisho zuri linaloendana na swali. Hata hivyo, tofauti ya alama kati ya watahiniwa hao, ilitegemea usahihi wa mifano waliyotoa kutoka katika diwani teule. Kielelezo Na. 13.1 kinaonesha sehemu ya majibu ya mtahiniwa aliyejibu vizuri swali hili.

5.	<p>Usalibi: Ni hali ya mtu au watu kwenda kinyume na makubaliano ambayo waliweka kabi yao. Usalibi ni kitu kibaya katika jamii na ni sumu ya maendeleo kwa jamii yetu. Kwa kutumia diwani ya KIMBUNGA iliyoandikwa na HAJI GORA na diwani ya FUNGATE YA UMUKU iliyoandikwa na MOHAMED S. KHATIBU tunaona jinsi waranii walivyopinga Usalibi katika jamii zao. Kwa kuanza na diwani ya KIMBUNGA heja zifuatazo zinaonyesha jinsi waranii walivyopinga Usalibi:</p> <p>Amepinga Usalibi kwa Wiongozi wabaya dhidi ya wananchi wao. Msaiki amehumia shairi la KIMBUNGA kuonyesha dai hilo la Wiongozi mabaya dhidi ya wananchi wao anapasema,</p> <p>"Kimbunga mji wa siyu, kilichowahi Kupika, Si kwa yule wala huyu, ilikuwa patashika, Kimeng'oa mibuya, minazi kunusuka, Nyoyo zilifadhaika."</p> <p>Hata katika jamii zetu wapo wiongozi ambao ni wabaya na ni wasalibi kwa wananchi wao. Mfano ni Iddi Amini Dada wa Uganda. Ujumbe: Watu wanapaswa kuacha Usalibi pale wanapopata Wiongozi bali waendeleo kuwasaidia wananchi wao ili kujenga jamii bora.</p> <p>Amepinga Usalibi wa Unyonyaji wa nchi zilizoendelea kwa nchi zilizohendelea. Msaiki amehumia shairi la (CHUWA) Kupinga Usalibi huo pale anapasema,</p>
----	---

5	<p>"Ambao ni matajiri, pale anapowafika, Huweza kujisikia, Salama kujipatia, Walokuwa mafakini buzidi kuwaonea, Huyu ndiye Chui gani?"</p> <p>Hata Katika jamii zetu Usaliti kati ya nchi zilizozendelea na zisizozendelea upo na kusababisha umaskini kwa nchi zilizozendelea. Mfano: kati ya Afrika na Marekani au Ulaya. Ujumbe: Nchi ambazo bado hazizozendelea zimapaswa kupingana na Suala ili kwani huzidisha Uonyaji wa mali za nchi ambazo bado hazizozendelea.</p> <p>Amezinga Usaliti wa rushwa kwa wenye navyo na wasio navyo. Mwanzi amepinga Suala hili la Usaliti kwa wenye navyo na wasio navyo kupitia Shairi la RUSHWA angosemwa Rushwa Kijenge Kambi. Afanya kila vitimbi, Mkaridi hashindiki Tumchimbieni handaki, Kuchwa tukamikani</p> <p>Hata Katika jamii zetu Upe Usaliti kati ya Wenye navyo na wasio navyo kwani hutumia mali zao kwa njia ya rushwa na kuwawanyaga wasio navyo. Mfano ni matajiri barabarani na kwenye huduma za kifaa. Ujumbe watu wanapaswa kuachana na Usaliti huu kwani humdisha ruuma maendeleo.</p>
---	---

Kielelezo Na.13.1: Sampuli ya Majibu Sahihi katika Swali la 5.

Katika Kielelezo Na. 13.1, mtahiniwa alifafanua kwa usahihi jinsi wasanii walivyopinga usaliti kwa kutoa hoja stahiki katika diwani ya "Kimbunga" kwa kutumia mifano sahihi ya mashairi na kuandika utangulizi mzuri ulioendana na swali hili na kupata alama za juu.

Pamoja na ufaulu mzuri wa watahiniwa, baadhi ya watahiniwa (18.83%) walikuwa na ufaulu wa wastani wa alama kati ya 7 hadi 11.5 kwa kuwa walitoa majibu yasiyojitosheleza katika kutetea hoja kuwa, *usaliti ni sumu ya maendeleo kwa jamii* na kuonesha jinsi wasanii walivyopinga usaliti huo. Baadhi ya watahiniwa walitoa hoja sahihi za mashairi lakini walishindwa kutetea baadhi ya hoja zao kikamilifu. Aidha, wengine hawakuandika utangulizi wala hitimisho, hivyo kupata alama za wastani. Kwa mfano, mtahiniwa mmoja katika diwani ya “Fungate ya Uhuru” alionyesha usaliti unaopingwa na msanii kuwa ni kama vile *tabaka tawaliwa dhidi ya viongozi, nyumba za ibada, na waafrika dhidi ya ukoloni* lakini alitaja mashairi yasiyowiana na hoja hizo, hivyo akapata alama za wastani.

Kwa upande mwingine, watahiniwa 581 sawa na asilimia 10.36 walikuwa na ufaulu hafifu kwa kupata alama kuanzia 0 hadi 6.5 kutokana na kushindwa kutetea hoja kuwa, *usaliti ni sumu ya maendeleo kwa jamii*. Watahiniwa hao walikosa uelewa wa mashairi mbalimbali yaliyopo katika diwani teule ambapo baadhi yao walijadili vipengele vya fani badala ya kutetea hoja kwa kuonesha jinsi wasanii wanavyopinga usaliti katika diwani zao. Wengine walibainisha dhamira mbalimbali kwa hoja kama; *wizi, usaliti, mapenzi*, na *matabaka* kutokana na kutoelewa matakwa ya swali. Kwa mfano, mtahiniwa mmoja alitoa majibu yasiyo sahihi katika diwani ya “Kimbunga” kwa hoja kama; *tabaka tawala kuwasikiliza tabaka tawaliwa, usawa katika jamii, na kupinga/kukataa rushwa*, hoja ambazo ufafanuzi wake haukuwa sahihi. Pia, mtahiniwa mwingine alijadili usaliti katika jamii bila kuhusianisha na diwani walizosoma ambapo alieleza kuhusu “*Usaliti wa Iddi Amini kwa nchi yake.*” Kielelezo Na.13.2 ni sehemu ya majibu ya mtahiniwa aliyefanya vibaya swali hili kwa kushindwa kukidhi matakwa ya swali.

05. Ugaliti ni hali ya kuwenda kinyume na makubaliano waliyopo kama ya watu wawiti, jamii na jamii. Ugaliti unafotokea kwanza jamii kupata kwa kuhusha maendeleo katika jamii kutoa ana wa kuhusha ngevu wa vitenda kazi.

Kiwani wa kijani wamevua kuonyesha namna au jinsi waliyopinga usatiti katika jamii ili kuwera kuleta maendeleo kwa kutumia kijani ya CHANBU TAMU iliyoandikwa kwa na THEOBALD. A. MUMBI mwandishi wa FUNGATE YA UHURU iliyoandikwa na MOHAMMED. S. KHATIBI waandishi hawa wameonyesha namna gani waliyopinga usatiti.

Kwa kuwera na kijani ya CHANBU TAMU iliyoandikwa na THEOBALD A MUMBI mwandishi aki amonyesha namna au njia zilizotoku zilizokuwa kupinga usatiti ili kuwera kuleta maendeleo katika jamii.

Kuwepo au kuonyesha mapenzi ya kweli na dhambi katika mahusiano na nesa. Ili kuwera kuleta maendeleo katika kupanga jamii kuwa na maendeleo waandishi wameonyesha kuwa ni lazima kuwepo na mapenzi ya kweli au ya dhambi kwa watu wawiti katika mahusiano au nesa. Kupitia dhambi la "Manzese mpaka ostabi" Mwandishi amewera kuwera kuonyesha umuhimu wa mapenzi ya dhambi katika mahusiano.

Kuwepo kwa misingi bora ya amara katika seongozi. Mwandishi pia amewonyesha kuwa ili kuwera kupinga usatiti hatuna budi kuwera kupata misingi

05	<p>bora ya demokrasia katika mgonzi kwa viongozi ili kuweza kuondoa ubadhitiifu wa rasimali kwa wananchi na kufanya gani kuweza kuandelea kuandeleo. Kupitia katiba shahi la "Daktari Fotisi" mwanandishi amewaza kuonyesha gamba hilo kwa wananchi zaidi.</p> <p>kutokuwepo kwa migogoro katiba ndoa. Ili kuweza kupita maendeleo kuwaza ngazi ya familia wanandoa kawana busi kuelekana na migogoro ambayo unawaza teleka wanafamilia kuwaza kufanya esabiti na hivyo kupotekea kuhusha imani kwa wanandoa na hivyo kuja kuwepo kwa migogoro. Mwanandishi kupitia shahi la "Doto" na kuwaza amewaza kuonyesha gamba hilo kwa wananchi zaidi.</p>
----	--

Kielelezo Na.13.2: Sampuli ya Majibu yasiyo Sahihi katika Swali la 5

Katika Kielelezo Na. 13.2, mtahniwa alionyesha namna ya kueleka matatizo mbalimbali yaliyojitokeza katika diwani alizosoma badala ya kuonesha jinsi wasanii walivyopinga usaliti. Aidha, mtahniwa huyo alitoa utangulizi mzuri japokuwa hoja alizotoa hazikukidhi matakwa ya swali na hivyo alipata alama hafifu.

2.2.2.2 Swali la 6: Uihakiki wa Ushairi

Swali hili lilitoka katika mada ya *Uihakiki wa Kazi za Fasihi Andishi*, katika mada ndogo ya *Uihakiki wa Ushairi*. Swali lilimtaka mtahniwa kueleza kwa mifano dhahiri jinsi kipengele cha mtindo kinavyotofautisha kazi za washairi katika kutoa ujumbe wa kazi zao. kwa kutumia hoja tatu kwa kitabu katika diwani mbili alizosoma.

Swali hili lilijibiwa na watahniwa 29,183 sawa na asilimia 100 ya wote waliofanya mtihani huu. Ufaulu katika swali hili ulikuwa mzuri kwani watahniwa 26,926 sawa na asilimia 92.27 walipata alama kuanzia 7 hadi 20 kama inavyoonekana katika Chati Na. 11.

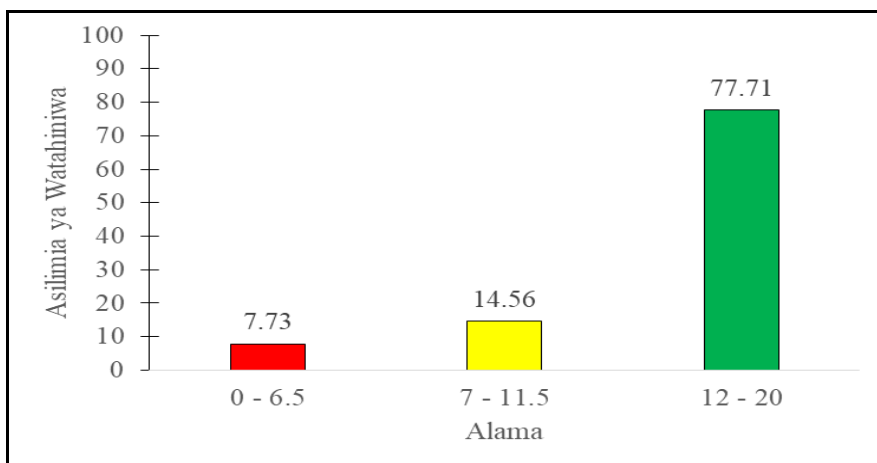

Chati Na. 11: *Ufaulu wa Watahiniwa katika Swali la 6*

Katika Chati Na. 11, watahiniwa 2,257 (7.73%) walikuwa na ufaulu hafifu kuanzia alama 0 hadi 6.5, watahiniwa 4,248 (14.56%) walifaulu kwa kiwango cha wastani kuanzia alama 7 hadi 11.5 na watahiniwa 22,678 (77.71%) walifaulu vizuri kwa kupata alama 12 hadi 20.

Uchambuzi wa majibu ya watahiniwa unaonesha kuwa watahiniwa wengi (77.71%) walijibu vizuri swali hili na kupata alama kuanzia alama 12 hadi 20. Watahiniwa hao walionesha umahiri wa kiwango cha juu ambapo kati yao asilimia 26.92 walikuwa na ufaulu mzuri zaidi kwa kupata alama kuanzia 18 hadi 20. Majibu mazuri ya watahiniwa hao yalitokana na kuwa na maarifa ya kutosha kuhusu kipengele cha mtindo ambacho hutumika kutofautisha kazi za washairi katika kutoa ujumbe wa kazi zao katika diwani teule. Baadhi ya watahiniwa katika kundi hilo waliweza kufafanua kwa usahihi hoja tatu kwa kila diwani wakionesha jinsi kipengele cha mtindo kilivyotumika kutofautisha ujumbe wa wasanii katika diwani mbili walizosoma. Baadhi yao walieleza kwa usahihi huku wakitoa mifano dhahiri jinsi kipengele cha mtindo kinavyotofautisha kazi za washairi katika kutoa ujumbe wa kazi zao kwa hoja kama vile *matumizi ya mbinu ya masimulizi, matumizi ya picha zinazowiana na ujumbe, na mbinu ya kimapokeo na za kimamboleo* kutoka katika diwani ya “Chungu Tamu.” Pia katika diwani ya “Fungate ya Uhuru” walieleza mtindo kwa kutoa hoja kama; *mtindo wa msisitizo wima, mtindo wa kidato, na mtindo wa nafsi.*

Watahiniwa hao waliweza kueleza mitindo hiyo huku wakitoa mifano dhahiri kutoka katika diwani mbili walizosoma. Kielelezo Na.14.1 kinaonesha sampuli ya majibu ya mtahiniwa aliyejibu vizuri swali hili na kupata alama za juu.

6	<p>Mtindo ni namna au jinsi kazi ya fasi hi inawawasilishwa. Mtindo wa uuzasilichaji wa kazi ya fasi humbwaacha muandichi mmoja na muandichi mwingine. Kwa kuhimiza diwani ya FUNGUAJE YA UHURU Iliyandikwa na Mohamed S. na KIMBUNGA Iliyandikwa na Maji Gora waandichi hawa wamehuma mitindo mbalimbali ili kufika uumbo ulikuwa chwa. Kwa kuanda na KIMBUNGA zilizakazo ni hizi zinazonesha mitindo na namna hizo za uumbo;</p>
	<p>Mtindo wa kidada huu ni mtindo wa kuandika uboti wa shairi ambapo makiri wa mui sho huu ni nusu katika uboti huo muandichi ameba uumbo unaoama Uongezi mbaaya unakazi wa kupigwa uti kwa kutiyo mapinduzi kuani Aboti unaocha kukana na uongezi mbaaya waandichi wameama kupigwa mapinduzi. Mui ndishi anaoama</p>
	<p>"Kimbunga mji wa siyu, kichowaku kama si kwa kubu wala huu, hika wa pakuhika mibaya kungoka minazi kunutulika nyoyo zilizochauka"</p>
	<p>Huu mstari unaoama nyoyo zilizochauka ndio unaoonesha mtindo wa kidada.</p>
	<p>Mtindo wa nafsi huu ni mtindo wa kuandika kazi ya fasi kwa kuhimiza nafsi huu kupitia mtindo huu muandichi ameba uumbo unao soma uzalendo ni Chanzo cha maandishi wakika nchi mpino muandichi anaoama</p>
	<p>"Naipelele nchi yangu naipelele nakupi naipelele"</p>

6	<p>huzo hada katika jamii hadi uzalendo nchi cho nzo cho maendeleo katika nchi.</p> <p>Mtindo wa kimapoko, huu ni mtindo wa mashauri ambao hufika urai wa una nami zani katika kuwafika kupitia mtindo huu muandishi amawaza kubwa ujumbe unaope ma uzzi wa mali za uma ni kukuzo cha maendeleo za jamii muandishi amao nacha hii kupita shauri la paka anapasa ma</p> <p>"Paka nakuwaza uzzi, wacho kuto samaki Imeyazi paka kazi, manzani huendeki"</p> <p>huzo muandishi anawaza jamii hata uongezi kwa cha kuba mali za umma ili kumaliza maendeleo za jamii. Kuto kumaliza na FUNDA TE YA UHURU zinalazwa ni hata anazozacha insi mtindo huzoza ujumbe</p> <p>Mtindo wa kuhisi, huu ni mtindo ambao o unahusu kuifika suala muandishi amahimie mtindo huu katika shauri la si uowp ambapo ambao ujumbe unaozama mapenzi za uongo ni chanzo cha mugegero katika jamii hii waki hikuhwa anapasoma</p> <p>"Si uowp Ulenitika kwa kuiki kama kukabali ni kanzanyuacha zuna la mahaba"</p> <p>huzo muandishi anaozacha kama ili kama na amani na kuopuka mugegero ni lazima kuwepo na upendo wa kusali.</p> <p>Mtindo wa kicasa, katika mashauri mo nai za fungo muandishi amahimie mtindo uowp urai wa una na muzani ambapo</p>
---	--

6	<p>Kupitia mtindo huu, mwananchi anatoa ujumbe mpano kutika shani la uzi umo mwananchi anatoa ujumbe unaosema uzi ni kizozo cha maendeleo kwani anatoa, uzi katika mpano mbalimbali kama kwanini, kwanini hata mpano hii. mwananchi anasoma</p> <p>"uzi umo kwanini mwanini wanyang'ani ni uumini"</p> <p>hizo mwananchi anasoma samu kwan na uumini ku kwan uzi wa uumini umepokea hata la uzi.</p> <p>Mtindo wa nazi, mtindo huu umehimi ka kwanini watawala ambao baada ya kupata maadara, hatawala wanchi wa ambao mwananchi anatoa ujumbe unaosema Uenzi mpano ni Chanzo cha matazo ka katika samu mwananchi anasoma</p> <p>"Wapiganao Sio wakurako Ila wakurako"</p> <p>hizo ni kweli kwamba hata samu ya sasa Uenzi mpano ndo umepokea matawala</p> <p>Kuzo: Bari katika uwananchi wa kazi ya sasa ni muhimu kuzingatia mtindo wa uwananchi kwani ndo hatawala kazi sha maadara pavyokusudiwa kwa samu hatawala kama uo mpano, maadara, chama na ujumbe.</p>
---	---

Kielelezo Na. 14.1: Sampuli ya Majibu Sahihi katika Swali la 6

Katika Kielelezo Na. 14.1, mtahiniwa alionesha kwa usahihi namna kipengele cha mtindo kinavyotofautisha kazi za wasanii katika kufikisha ujumbe wa kazi zao kwa kubainisha mitindo mbalimbali iliyotumika katika diwani ya "Fungate ya Uhuru" na "Kimbunga". Aidha, mtahiniwa huyo alinukuu kwa usahihi beti za mashairi yenye mitindo anuwai na ujumbe unaowasilishwa kama mfano.

Watahiniwa 4,248 sawa na asilimia 14.56 waliojibu swali hili walipata alama za wastani kuanzia 7 hadi 11.5. Ufaulu huo ulisababishwa na baadhi ya watahiniwa kubainisha baadhi ya mitindo kwa usahihi lakini wakashindwa kutoa ufafanuzi unaojitosheleza katika kueleza namna ilivyotumika kutofautisha ujumbe wa wasanii katika diwani teule. Majibu ya watahiniwa hao yalikuwa na mapungufu madogo kama vile: kutoa hoja chache, kuchanganya dhana ya muundo na mtindo na kutoa mifano ya miundo badala ya *mtindo* kama swali lilivyomtaka. Pia, baadhi ya watahiniwa walikuwa na mapungufu kwenye nukuu za mashairi. Wengi wao, walinukuu beti ambazo hazikukamilika au baadhi ya maneno hayakunukuliwa kwa usahihi hivyo, kupata alama za wastani.

Hata hivyo, watahiniwa wengine (2,257) sawa na asilimia 7.73 walikuwa na ufaulu hafifu wa alama kuanzia 0 hadi 6.5. Watahiniwa hao walishindwa kuonesha jinsi mitindo ilivyotumika kubeba ujumbe wa wasanii katika diwani teule. Baadhi ya watahiniwa walijadili dhamira mbalimbali katika diwani hizo kwa hoja kama; *kujitoea mhangana, kupinga suala la matabaka na ubaguzi wa rangi na kupinga uongozi mbaya* kutoka diwani ya “Chungu Tamu” kinyume na matakwa ya swali. Wengine walieleza vipengele vingine vya fani katika diwani hizo kwa hoja kama; *matumizi ya lugha, mtindo, wahusika na mandhari* kinyume na matakwa ya swali. Kutokana na kukosa umahiri huo, wapo watahiniwa walioeleza mitindo ya mashairi isiyo sahihi. Kwa mfano mtahiniwa mmoja katika diwani ya “Kimbunga” alieleza mitindo ifuatayo: *mtindo wa amri, mtindo wa kuonya*; na katika diwani ya “Chungu Tamu” alitoa hoja kama *mtindo wa tenzi* ambao si mtindo sahihi katika mitindo ya wasanii wa diwani teule, hivyo alipata alama hafifu. Watahiniwa hao walitakiwa kubainisha mitindo mbalimbali iliyotumika kubeba ujumbe wa wasanii katika diwani teule kwa hoja kama: *matumizi ya mbinu za masimulizi, wahusika, picha, nafsi, monolojia/dayalojia, kidato, msisitizo wima na kiitikio/kibwagizo*; mitindo ambayo imetumiwa na wasanii ili kutofautisha ujumbe katika kazi zao. Kielelezo Na.14.2 kinaonesha sehemu ya majibu ya mtahiniwa aliyefanya vibaya swali hili na kupata alama hafifu.

6. Mtindo: Ni mbinu anayoitumia msami ili kutafautisha kazi yake na ya wasanii wengine na mbinu hizo hutumika katika kufikisha ng'vu mbe kwa jamii inayohusika. Kwa kutumia dawa ni ya "CHUNGU TAMU" iliyoandikwa na "THEO BALD A. MVUNGI pameja na FUNGATE YA UHURU" iliyoandikwa na "MOHAMED S. KHATIBU" waandi shi hawa waametuia mtindo mbali mbali kati ka kufikisha yjumbe.

Kwakuanza na dawa ya "CHUNGU TAMU" iliyoandikwa na "THEO BALD MVUNGI" ipuatayo ni mtindo iliyatumika kumtawitisha na wasanii wengine:

Mtindo wa sabilia; huu ni mtindo ambao muandishi anatumia ili kufikisha yjumbe na mbinu huu unakuwa na mistari sita na kuendelea kuelewanya katika shairi la "wimbo waoko hatu bari" msami anasema:

"Cheo ki mkenoni,
 Agizo li mdomeoni,
 Rika niku yu pembeni,
 Mchana kuitwa ndetoni,
 Wimbo wake kulubani,
 Raia kazi janyeni,"

Mtindo wa tarbia; huu ni mtindo ambao mashairi yanakuwa na mistari mionne; ambapo msami ametumia mtindo huu katika shairi la "Tishio la binadamu" msami anasema:

"Sara mgomo baidi, Mgomo usokaidi,
 Mgomo ulokaidi, Wepye kuwaka mpume,
 Dunia nzima, Yatisha, bara na babani,
 Vita niku vya mki'a - - - -"

huyu msami katumia mtindo huu kufikisha yjumbe

kuwa ni muhimu kuwepo kwa demokrasia ya kweli.

Mtindo wa tamalitha; Msami ametumia mtindo huu kwa kuonyesha katika shairi la "Chatu na kuku" msami anasema:

"Kuku ataga mayai
 Chatu yake ayataka,
 Chatu kuku akimkuta,
 Chatu panya anamkopyeza,
 Chatu apata kitoweo."

Katika Kielelezo Na.14.2, mtahiniwa alifafanua kimakosa aina za miundo ya mashairi katika diwani ya “Chungu Tamu” kama vile *sabilia*, *tarbia* na *tamelitha* badala ya kueleza kwa mifano dhahiri jinsi kipengele cha mtindo kinavyotofautisha kazi za washairi katika kutoa ujumbe wa kazi zao ambapo hakutumia mifano yoyote kutoka katika diwani teule na hivyo, alipata alama 0.

2.2.2.3 Swali la 7: Uhakiki wa Riwaya

Swali lilitoka katika mada ya *Uhakiki wa Kazi za Fasihi Andishi*, mada ndogo ya *Uhakiki wa Riwaya*. Swali lililenga kupima uwezo wa mtahiniwa wa kuchambua kasoro za wahusika wakuu katika riwaya teule na lilimtaka mtahiniwa kufafanua kauli; “Hakuna kizuri kisichokuwa na kasoro” kwa kutumia hoja mbili za uzuri na hoja mbili za kasoro za mhusika mkuu mmoja kwa kila kitabu katika riwaya mbili alizosoma.

Watahiniwa 28,195 sawa na asilimia 96.6 walijibu swali hili. Swali hili lilikuwa na ufaulu mzuri zaidi kwa sababu watahiniwa 28,128 sawa na asilimia 99.76 walipata alama kuanzia 6.5 hadi 20. Chati Na.12 inaonesha viwango vya ufaulu kwa watahiniwa kiasilimia.

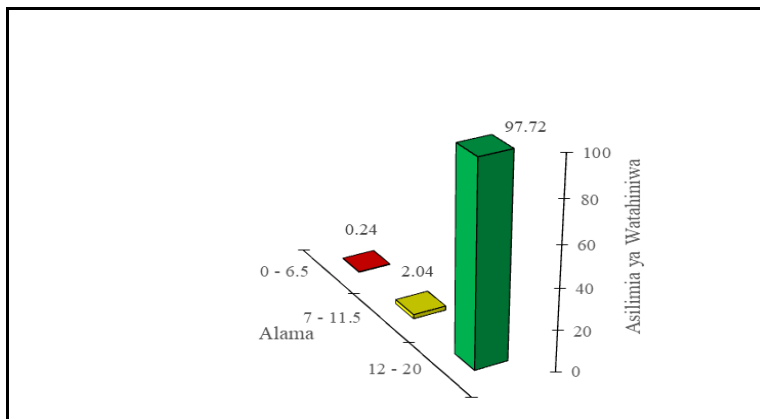

Chati Na.12: Ufaulu wa Watahiniwa katika Swali la 7

Katika Chati Na. 12, watahiniwa 67 (0.24%) walikuwa na ufaulu hafifu kuanzia alama 0 hadi 6.5, watahiniwa 575 (2.04%) walifaulu kwa

kiwango cha wastani kuanzia alama 7 hadi 11.5 na watahiniwa 27,553 (97.72%) walifaulu vizuri kwa kupata alama 12 hadi 20.

Jumla ya watahiniwa 27,553, sawa na asilimia 97.72 walijibu vizuri swali hili na kupata alama kuanzia 12 hadi 20. Ufaulu mzuri katika swali hili ulitokana na watahiniwa kuwa na maarifa ya kutosha juu ya mada ya *Uhakiki wa Riwaya*. Watahiniwa hao walionesha kuwa na uelewa wa kutosha kuhusu wasifu wa wahusika wakuu katika riwaya teule hivyo, kufafanua kwa usahihi hoja zilizoonesha uzuri na kasoro za wahusika hao na hivyo kupata alama za juu katika swali hili. Kati yao, asilimia 74.50 walijibu swali hili vizuri zaidi na kupata alama kuanzia 16 hadi 20. Watahiniwa hao waliweza kufafanua uzuri na kasoro za wahusika mbalimbali. Kwa mfano, *Gaddi Bullah* kutoka katika riwaya ya “Mfadhili” anatumika kama mhusika mwenye kuonesha mapenzi ya dhati, mchangamfu na mchapakazi (uzuri), mwenye kuendekeza mapenzi kunakoathiri utendaji wake wa kazi, mwenye ghadhabu na anayependa asikopendwa (kasoro). Kwa upande wa riwaya ya “Usiku Utakapokwisha”, *Gonza* ni mhusika mwenye bidii katika kazi na mhitimu wa elimu ya sekondari (uzuri), anajihusisha na ujambazi uliosababisha kifo chake na mshauri mbaya wa Chioko kuhusu kumtoa dada yake Nelli kama hongo ili waweze kupata kazi (kasoro). Vivyo hivyo, katika riwaya ya “Vuta N’kuvute” walimwonesha mhusika *Jasmin* kuwa ni mwanamke jasiri aliyeamua kuishi maisha magumu ya uswahilini licha ya kutoka katika jamii bora za kihindi, mwenye mapenzi ya dhati kwa Denge na anayependa kujichagulia mchumba anayempenda (uzuri), mwenye kupenda asikopendeka na asiyezingatia taratibu za talaka (kasoro). Aidha, katika riwaya ya “Kufikirika” *Mfalme* ni kiongozi shupavu anayewaunganisha watu na anawanusuru watu wake dhidi ya kafara (uzuri) asiye na maarifa kuhusu utasa wa Malkia na hivyo kuwachosha watu wake katika kutafuta tiba ya Malkia (kasoro). Kielelezo Na. 15.1 kinaonesha sampuli ya jibu zuri la mtahiniwa katika swali hili.

7.	<p>Muhurika mkuu: Ni muhurika anaye onekana kutoka mwanzo na hata mwisho wa Masimulizi ya riwaya au tamthiliya kwa kutumia riwaya ya "MFADHILI" iliyandikwa na "HUSSEIN TUWA" na riwaya "VUTA N'KUVUTE" iliyandikwa na "SHAFI ADAM SHAFI" Mwandishi' ameonisha sifa mbaya ya Muhurika mkuu na sifa nzuri' ya Muhurika Mkuu kwa anza na riwaya ya "Mfadhili"</p> <p>Gaddi Bullah: Ni Muhurika Mkuu aliyetokeza kutoka mwanzo hadi mwisho wa tamthiliya hii zifuatazo ni sifa nzuri' ya Muhurika Gaddi</p> <p>Ni mtu mwenye upendo wa dhambi' Gaddi bulla alikuwa mwenye upendo wa dhambi' hasa kwa Mkele nyambuya na Dania pamoja na Mtoto wa Dania ambaye Jhior hivyo ameonishwa kuwa na upendo</p> <p>Mchapa kazi: Gaddi bulla ni mtu mwenye ufanisi mkubwa wa kazi na hata amependwa sana na wafanya kazi wenzake pamoja na wakuu wa kazi aliyokuwa akifanya. Pamoja na kuwa na sifa nzuri' zifuatazo ni sifa mbaya aliyonayo Gaddi'</p> <p>Aliyumbishwa na Mapenzi: Gaddi alikuwa akiyumbishwa na Mapenzi ya Nyambuya hatimaye kushindwa kufanya kazi kwa ufanisi mkubwa na kuhamishwa kituo</p>
----	---

7	Alikuwa si mvumilivu. Laidde	use only
	<p>bullu alikuwa si mvumilivu kwani alishin dwa kuvumilia Naumvu aliyokuwa akipata baada ya kuachwa na wapenzi wake Dania na Nyambuja akahindwa kufanya kazi kwa ufanisi kwa kumaliza na riwaya ya "Vuta N'kuvute"</p>	
	<p>Yasmini: Ni msichana wa kihindi aliyeweza kuwepo katika hadithi kutoka mwanzo hadi mwisho wa hadithi zifuata azo ni sifa nzuri ya yasmini</p>	
	<p>Ni mwanamapinduzi: Yasmini alikuwa mwanamapinduzi baada ya kuk ata kuchaguliwa mchumba na wazazi wake na kukumbia kwa rafiki yake Mujuma henyoye amekawa msichana aliyeweza kuwa koo cha jamii yake si lazima wazazi kuchagua mtu wa kushika naye.</p>	
	<p>Ni mtu mwenye upendo wa kweli Yasmini alikuwa na upendo wa kweli kwa mujuma pale alipokuwa akikaa naye kwa upendo katika hali ya umarini a walionao na Mapungufu walionao. Kisichokuwa na Madhafu haki kamelika zifuatazo ni sifa mbaya za yasmini</p>	
	<p>Ni mtu mwenye wanaume wengi Yasmini alikuwa na wanaume wengi henyoye alione kana Mwanamke Malaya na haku weza kuwa na Malengo na Mwanamke yoyote kama vile Bukhebi, Shikabu</p>	

Kielelezo Na. 15.1: Sampuli ya Majibu Sahihi katika Swali la 7.

Katika Kielelezo Na. 15.1, mtahiniwa aliweza kufafanua uzuri na kasoro za wahusika Gaddi Bullah kutoka katika riwaya ya "Mfadhili" na Jasmin kutoka katika riwaya ya "Vuta N'kuvute" kwa usahihi na hivyo alipata alama za juu.

Uchambuzi zaidi unaonesha kuwa, watahiniwa 575 sawa na asilimia 2.04 ya waliojibu swali hili walipata alama za wastani kuanzia 7 hadi 11.5. Ufaulu wa wastani wa watahiniwa katika kundi hilo ulitokana na baadhi yao kutoa hoja pungufu na wengine walitoa hoja zisizojitoshesheleza kuhusu uzuri na kasoro za wahusika wakuu katika

riwaya teule katika kutetea kauli kuwa, “hakuna kizuri kisichokuwa na kasoro.” Baadhi ya watahiniwa walielezea wasifu wa ndani na wa nje wa wahusika kama vile; ‘Mfadhili’ (*Gadi Bullah, Dania* na *Jerry*) na “Vuta N’kuvute” (*Denge, Yasmin* na *Mwajuma*) badala ya kufafanua uzuri na kasoro za mhusika mkuu kama swali lilivyotaka, hivyo kupata alama za wastani. Wengine waliweza kuchagua mhusika mkuu mmoja kwa kila riwaya na kufafanua hoja mbili za uzuri na mbili za kasoro za mhusika huyo lakini walitoa ufafanuzi usiojitosheleza, hivyo kupata alama za wastani. Kwa mfano, mtahiniwa mmoja katika riwaya zote mbili alizotumia alifafanua upande wa kasoro pekee kuhusu wasifu wa wahusika wakuu bila kufafanua upande wa uzuri kama swali lilivyomtaka. Katika riwaya ya “Vuta N’kuvute” alifafanua kasoro za mhusika mkuu *Yasmin* kama vile *msaliti* na *asiye na mapenzi ya dhati*; na katika riwaya ya “Mfadhili” alifafanua kasoro za mhusika mkuu *Gadi Bulla* kama mtu mwenye *wivu wa kimapenzi* na *mwenye hasira nyingi*, hivyo alipata alama za wastani.

Hali kadhalika, watahiniwa wachache sana (67) sawa asilimia 0.24 walishindwa kujibu kwa usahihi swali hili. Watahiniwa hao walitumia hoja zisizojitosheleza kuchambua kasoro za mhusika mkuu mmoja kwa kila kitabu katika riwaya mbili walizosoma, hivyo kupata alama hafifu kuanzia alama 0 hadi 6.5. Hii ilitokana na watahiniwa hao kukosa umahiri katika uhakiki wa wasifu wa wahusika wa riwaya teule. Baadhi ya watahiniwa walijadili dhamira zilizoibuliwa na wahusika wakuu katika riwaya teule. Kwa mfano, mtahiniwa mmoja alimtumia mhusika *Gadi Bulla* katika riwaya ya “Mfadhili” aliyeibua dhamira ya *mapenzi ya dhati* na *mchapakazi*; na katika riwaya ya “Usiku Utakapokwisha” alimtumia mhusika *Chioko* kuwa aliibua dhamira ya *mapenzi ya dhati kwa mpenzi wake Neli* na *mvumilivu kwenye kutafuta mafanikio*. Kwa ujumla, watahiniwa hao walielewa matakwa ya swali lakini walishindwa kuhusianisha majibu yao na mahitaji ya swali. Wengine walifafanua dhamira zilizojitokeza katika riwaya teule kinyume na matakwa ya swali. Kwa mfano, mtahiniwa mmoja alijadili dhamira zilizojitokeza katika riwaya teule kama; *uvivu*, *wizi* na *ulevi* katika riwaya ya “Mama N’tilie” kinyume cha matakwa ya swali. Kielelezo Na.15.2 kinaonesha majibu ya mtahiniwa aliyejibu swali hili kinyume na matakwa ya swali.

7.	<p>Mhusika. ni mti au kiti chochote ambacho mwandishi ametumiā kabka kufikisha kazi ya Fasih'i kwa Hadhira aliye kuludā. Kila mhusika ana Makosa yake na pia ana ana Mazuri yake kupitia Riwaya mbili ambazo ni MFADHILI na VUTA N'KUVUJE mwandishi wametani'ika kabka ku onetha uzuri na ubaya wa wahuika. Kwa kuanza na Riwaya ya MFADHILI iliyo andikwa na HUSSEIN TUWA ameleza ubaya na uzuri wa wahuika kama itafavyo:</p> <p>Gaddi Bullah. Huyu ni mhusika mkuu katika riwaya hii ya Mtadhiri ni mhusika ambao ni mwenye Hekima na Bujara na anafaa kugwa kabka Jamii kwa baadhi ya mambo kwa mtanu ni mchapa kazi kabka kampuni la Mama mlote, anaupendo kwa wata na waFanyakazi wengine pia anaupendo wa dhubi kwa kuipenda kazi anaye Fanya na anampenda Dania Pamona Nyumbuja. Lakini hutai kugwa kwa Tabira ya Utevi na unataji wa sigara na kuwababisha kampuni kuingira hasara kubwa kutokana na kuachana na mkee Nyumbuja na kuanza kugwa Pamba na kuata sigara.</p> <p>Dania. Huyu ni mhusika mwingi ambao ametumiā kabka Riwaya hii ili kujenga kazi ya Fasih'i. Pia mhusika huyu anafaa kugwa kwa baadhi ya Mambo kwa mtanu ni mchapakazi kabka kampuni la Mama mlote ana faa kugwa kwa uehupakazi wake. Lakini hutai kugwa kwa baadhi ya Tabira zake kwani ni msalibi kwa kumaliki Gaddi Bullah baada ya Jerry kuludi Marekani baada ya ufadhiri wa ten'kati kumsemaha nje ya nchi Huyu Gaddi Bullah anaroga kwenye Matabu mengine na Habiraye mwisho alifaliki Gaddi Bullah kumwajina.</p> <p>Bibanuna. Huyu ni ndugu yake wa Dama Gaddi Bullah wanapendana sana kwani kuamba Tabira la mmoja wapo ni la wote. Anafaa kugwa kwa baadhi ya Tabira kwa mtanu Bibanuna anaupendo wa kweli upendo huu unajidhihirisha kwana kwa kaka yake Gaddi Bullah pia na na kwa Dania kwa kumwambiza Jehemu Gaddi Bullah aliko kwa Jaza baada ya kumkata Dania Yupo kabka hani mbuga (Mgonjwa na anahitaji msaada wa ini, Lakini hutai kugwa kwa Sababu Anajaziba / huzia Jaza kwa Yeyote aliye msalibi kakako pia hutai kugwa kwani Hasitilizi shida za mti kwa wakubwa</p>
----	---

Kwa kumaliza na Riwaya ya VUJA N'KU VUTE iliyo andikwa na SHAFI ADAM SHAFI katika kuelezea ubaya na uzuri wa wahusika kama Shatanga Mwajuma. Huyu ni muhusika ambaye muandishi wetu wa Riwaya ya VUJA N'KU VUTE amembuma na kuibua suala la ulavi kuwa si zuri. Uzuri wa mhuzi ka uyu ni Ana upendo kwa kila mmoja kwa kumaliza Yasmiri kumhitabi ndani kwake pamoja na kumpa muhitaji yote anayo yataka. Lakini hufai kuigwa ku tukana na Tabia yake ya ulavi na ameeendekeza kuwa ndiye starehe yake kila siku jamba likakuo mta nyu opote umakini kwani utapunguza juhudi za kutimya kazi.

Yasmiri. Huyu ndiye muhusika mkazi katika Riwaya yetu ya VUJA N'KU VUTE muandishi amemuelezea katika uzuri na ubaya wa mhuzika Yasmiri Anataa kuigwa kwa baadhi ya Tabia kwani unapende wa kueti kwa Denge na ni mpambanaji kuhusu Mita na Desturi zilizopo pia na wakati kwa kuchaguliwa Bwana wa kuotwa nye. Pia Hufai kuigwa kwani alimteleka Bwana Dama na kuenda kusika kulikana ambapo ni Watiki.

Denge. Huyu ni mpambanaji uburu ambaye anapigana wawa na haki ya Madalaka kwa wakati ni wa kizungu. Mhusika huyu anataa kuigwa kwa ni anampenzi ya kueti kwa nchi yake kwa kuunda kundi la kupambanisa uhuru wa nchi yake. Lakini hufai kuigwa kwa sababu Hana Mampenzi ya Dhuti kwa Yasmiri angali Yasmiri anampenda Denge jamba linato pelekea mgogoro kati yake na Yasmiri kwa kukataa kumua.

Kwa ujumla. Muandishi wa Riwaya hizi mbili ambapo muandishi ADAM SHAFI ADAM SHAFI muandishi wa Riwaya ya VUJA N'KU VUTE ameta ulu kuwa elezea wahusika Lakini muandishi mwingi ni ni Hussein TWA muandishi wa Riwaya ya MFA DHILI amefanikiza kuelezea wahusika hawa na hivyo kuleta mchango mkubwa katika kuonisha namna wanayo ibua Dhamira mbali mbali katika riwaya.

Kielelezo Na. 15.2: Sampuli ya Majibu yasiyo Sahihi katika Swali la 7.

Katika Kielelezo Na.15.2 mtahiniwa, alieleza wasifu wa wahusika *Gaddi Bullah, Dania* na *Bi Hanuna* katika riwaya ya “Mfadhili” na *Mwajuma, Yasmini na Denge* katika riwaya ya “Vuta N’kuvute” kinyume kabisa na matakwa ya swali, badala ya kutoa hoja mbili za uzuri na hoja mbili za kasoro za mhusika mkuu mmoja kwa kila kitabu katika riwaya mbili teule ili kufafanua kauli “hakuna kizuri kisichokuwa na kasoro.”

2.2.2.4 Swali la 8: Uhakiki wa Tamthiliya

Swali hili lilitoka katika mada ya *Uhakiki wa Kazi za Fasihi Andishi*, katika mada ndogo ya *Uhakiki wa Tamthiliya*. Swali lilimtaka mtahiniwa kutathmini umuhimu wa uteuzi mzuri wa mandhari katika kufikisha ujumbe wa kazi za waandishi kwa walengwa kwa kutumia mifano minne kwa kila kitabu katika tamthiliya mbili alizosoma.

Swali hili lilijibiwa na watahiniwa 24,535 sawa na asilimia 84.1 ya watahiniwa waliofanya mtihani huu. Kati yao, watahiniwa 24,371 sawa na asilimia 99.33 walifaulu vizuri kwani walipata alama kuanzia 7 hadi 20. Chati Na.12 inaonesha viwango vya ufaulu wa watahiniwa kwa asilimia.

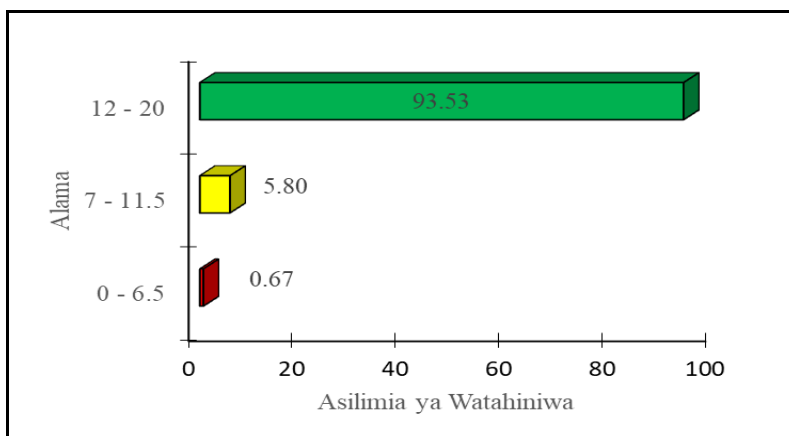

Chati Na.12: Ufaulu wa Watahiniwa katika Swali la 8

Katika Chati Na. 12, watahiniwa 164 (0.67%) walikuwa na ufaulu hafifu kuanzia alama 0 hadi 6.5, watahiniwa 1,423 (5.80%) walifaulu kwa kiwango cha wastani kuanzia alama 7 hadi 11.5 na watahiniwa 22,948 (93.53%) walifaulu vizuri kwa kupata alama 12 hadi 20.

Kulingana na takwimu, swali hili ni miongoni mwa maswali yaliyojibiwa vizuri ambapo watahiniwa wengi (22,948) sawa na asilimia 93.53 walikuwa na ufaulu mzuri kwani walipata alama kuanzia 12 hadi 20. Miongoni mwao, watahiniwa 1,324, sawa na asilimia 26.98 walifaulu vizuri zaidi na kupata alama za juu kuanzia 18 hadi 20. Kwa ujumla, watahiniwa katika kundi hili waliweza kutoa hoja sahihi za kutathmini uteuzi mzuri wa mandhari katika kufikisha ujumbe wa kazi za waandishi kwa walengwa katika tamthiliya mbili alizosoma. Watahiniwa hao walikuwa mahiri katika kuhakiki tamthiliya kwa kubainisha kwa usahihi mandhari yaliyotumika kufikisha ujumbe wa kazi za waandishi wa tamthiliya teule kwa walengwa. Aidha, waliweza kutumia mifano minne kwa kila kitabu kutoka katika tamthiliya mbili walizosoma kama ilivyotakiwa. Kwa mfano, katika tamthiliya ya “Morani” walibainisha *mandhari ya Tanzania miaka ya 1980* yenye kuwasilisha ujumbe wa ulanguzi na uhujumu uchumi, *Ofisini kwa Dongo* (mapambano dhidi ya wahujumu uchumi na kujitoa muhanga), *msituni* (changamoto zinazowapata wapigania haki), na mandhari ya *Sunlight Bar* yenye ujumbe wa ulevi ni kikwazo cha maendeleo. Pia, katika tamthiliya ya “Nguzo Mama” walibainisha mandhari ya *kubuni* yenye ujumbe (umaskini na kunyanyaswa kwa tabaka la chini), mandhari ya *jukwaani* (umoja ni nguvu na utengano ni dhaifu), *mandhari ya ofisini kwa mwenyekiti wa kamati ya mashauri* (uongozi mbaya ni kikwazo cha maendeleo) na mandhari ya *nyumbani kwa Bi Pili na Bwana Sudi* (ulevi ni chanzo cha kutotimiza majukumu ya familia). Kielelezo Na.16.1 kinaonesha sampuli ya majibu ya mtahiniwa aliyeweza kujibu vizuri swali la 8.

8. Mandhari: Ni mahali au sehemu ambapo kazi ya fasili imetungwa. Ujenzi maziwi wa mandhari ndio kuwera kuibua dhaniwa na ujumbe au mafumo mbalimbali ndani ya kazi ya fasili. Jamhuri mbili zimeonekana vizuri mandhari hayo na hivyo kuwera kuibua mafumo na ujumbe mbalimbali. Jamhuri hizi ni jamhuri ya MORANI iliyoandikwa na Emmanuel Mbogo na jamhuri ya Kivusi KIVAKSHI iliyoandikwa na Said Mohamed. Kwa kuandaa na jamhuri ya MORANI niwandiishi ameteua mazingira mbalimbali na kuibua ujumbe mbalimbali, mandhari hayo ni kama ifuatayo:

Mandhari ya Mbituni;

Mbituni ni sehemu au mahali pake pokwamjika miti na uoto mbalimbali wa kapandwa au wa asili. Mwandishi kufika mandhari hayo amewatunika wakusika Malongo, mapoto na Mzee waliokiwa wakifafuta nguzo ya Uweri. Ujumbe Umoja na mshikamano ni chachu ya maendeleo kwa jamii.

Mandhari ya nyumbani; Nyumbani ni sehemu ambapo watu huishi au kukaa. Kwa ufupi ni makazi ya wata. Mwandishi ametunika mazingira ya nyumbani kwa Mungumungu. Nyumbani hapo kutibuka mgogoro kati ya Jaha na Mungu Chanzo ni Mhugumu uchiuni na kujitoka kuhanga kwa Jaha. Ujumbe ni Uratendo na kujitoka kuhanga ni njia muhimu ya ujjerri wa jamii mpa

Mandhari ya mahakamani; Mahakamani

8 hutolewa. Mahakamani katika famthuliyo hii
bekwa na kesi kati ya Mungumungu na Kundi la
wanaopinga Uhujuni uchumi, ambapo kesi
hiiyo ili hukumiwa kwa kuaminiwa na ribha. Uj-
Umbe, nshwa, unyanyasaji na dhulumu ni
chanzo cha Kuridisha nyuma maendeleo ya
jainii.

Mandhari ya Klabuni: Klabuni ni
mahali ambapo watu hukiza, kuuu na kuuu
pombe na kutumia viteri nya aina zote. Mwandishi
ametumia mandhari ya Klabuni kuibua dhamia
ya Ulevi. Mwandishi ametumia kuhusika Aisha,
na Yusuf ambao wanatumia Sijera aina ya Pa-
Ha Ujumbi, Ulevi ni adui wa maendeleo na
ujenzi wa jainii mpya.

Pia famthuliyo ya KIVULI KINASHI mwan-
dishi ametumia mandhari kuibua jumbo ubatim-
bali. Mandhari hayo ni kama ifuatavyo:-

Mandhari ya nyumbani: Mwandishi am-
etumia mandhari ya nyumbani kwa BT Kizee.
Mwandishi anamuondsha Bi Kizee akisaa Mlia
watoto juu ya uovu, unaoendelea Giningi. Pia
Mwandishi anamuondsha Bi Kizee akisaa wat-
oto dawu. Hiiyo, Ujumbi ni matozi bora ya watoto
ni chanzo cha kujenga jainii mpya. Kwa ni Sima-
zi ya Bi Kizee inawafanya watoto kuelewa
juu ya uovu unaoendelea Giningi. Na hiiyo
kuna fayari kupambana na mbinu hiiyo.

Mandhari ya getini: Getini ni Schemu
ya Mlango ya wigo uliozungulwa nyumba au eneo
fulani. Katika famthuliyo hii Mwandishi
ameonesha mandhari haya kwa kutumia mbinu

8 usika Bwana D ambaye alipotea nshwa kuto-
 kwa Mfanyabushura na Mtolewa. Huyo mwan-
 dishi katika mandhari haya ameonsha na ku-
 bwa dhamira ya nshwa. Ujumbe nshwa ni
 adui wa hali hivyo hatuna budi kuung'oa.

Mandhari ya Giringi; Giringi ni eneo
 la Kufirika au nchi ambayo ndani yake ime-
 tawakua na viongozi wanaofiki, wabinafsi, wab-
 ayi. Giringi katika tamthiliya hii imewakili-
 shwa zaidi na Bi. Kirembwe, ambaye yeye
 ni kiongozi muongo, mchawi, Mnafsi. Huyo
 Giringi imeibua dhamira ya viongozi mbaya.
 Ujumbe. . . Viongozi mbaya ni chanzo cha
 kuhambua na kunidisha hyuma maendeleo
 ya jamii hivyo hauna budi kuung'olewa.

Mandhari ya jukwaani; jukwaani ni
 mabali au sehemu ambapo kazi ya fasihi ka-
 ta katika tamthiliya hutendeka. Katika tamthili-
 ya hii jukwaani pamebua dhamira ya mauaji
 ya wanyonge, mabavu na ubinafsi wa madanda
 Bi. Kirembwe aliwaua Mtolewa, Mlani, pamoja
 na wale wazee na mtangeraji. Huyo, Ujumbe
 Mauaji hio suluhisho la matatizo ku-
 aini hata Bi. Kirembwe aliwaua lakini kaku-
 tana tatizo.

Huyo basi, mwanandishi yeyote yake
 wa tamthiliya wa tamthiliya ni lazima ewe
 na utuhuru na afanye utewzi mwan-
 wa mandhari. Kwani utewzi
 bora wa mandhari ndio nyemo na ipa mshu-
 mu sana katika kuibua dhamira muogoro,
 na Ujumbe ndugu ya kazi ya . . . Fasihi .

Kielelezo Na. 16.1: Sampuli ya Majibu Sahihi katika Swali la 8.

Katika Kielelezo Na. 16.1, mtahiniwa alithibitisha kwa usahihi jinsi uteuzi mzuri wa mandhari hufikisha ujumbe wa kazi za waandishi kwa walengwa kwa kutumia mifano minne kwa kila kitabu kutoka tamthiliya ya “Morani” na “Kivuli Kinaishi.” Vilevile, mtahiniwa

alieleza vizuri maana ya mandhari na aliandika utangulizi na hitimisho zuri linaloendena na swali na kupata alama za juu.

Vilevile, watahiniwa 1,423 sawa na asilimia 5.80 walipata alama za wastani kuanzia 7 hadi 11.5. Uchambuzi unaonesha kuwa watahiniwa hao hawakuwa na maarifa ya kutosha kuhusu uteuzi mzuri wa mandhari katika kufikisha ujumbe wa kazi za waandishi kwa walengwa katika tamthiliya teule. Kutokana na kukosa weledi huo, baadhi ya watahiniwa waliandika utangulizi na hitimisho lisiloendana na swali na walijadili hoja bila kutumia mifano dhahiri ya mandhari na ujumbe stahiki kutoka katika tamthiliya teule. Watahiniwa wengine walibainisha mandhari zinavyojitokeza katika tamthiliya teule bila kuelezea umuhimu wake katika kufikisha ujumbe wa kazi za waandishi kwa walengwa, hivyo walipata alama za wastani.

Hata hivyo, watahiniwa wachache (164) sawa na asilimia 0.67 waliojibu swali hili walipata alama hafifu kuanzia 0 hadi 6.5. Watahiniwa hao walikuwa na uelewa mdogo kuhusu uteuzi mzuri wa mandhari katika kufikisha ujumbe wa kazi za waandishi kwa walengwa katika tamthiliya teule. Baadhi ya watahiniwa walitoa hoja zisizo sahihi katika kuonesha jinsi uteuzi mzuri wa mandhari unavyofikisha ujumbe katika tamthiliya teule. Kwa mfano, mtahiniwa mmoja katika tamthiliya ya “Morani” alitoa hoja kama vile *huchochea ushirikiano, huchochea maendeleo na ujasiri, hukosoa jamii na huelimisha jamii*. Katika tamthiliya ya “Nguzo Mama” mtahiniwa huyo alitoa hoja kama vile *husaidia kuchochea maendeleo, huelimisha jamii, hujenga ushirikiano, na huburudisha jamii*; bila kuhusisha mandhari ambayo ndiyo msingi wa swali hili. Watahiniwa wengine walioshindwa kujibu swali hili walijadili dhamira mbalimbali katika tamthiliya teule. Kwa mfano, mtahiniwa mmoja katika tamthiliya ya “Kivuli Kinaishi” alitoa hoja kama; *rushwa, matabaka na imani za kishirikina*. Katika tamthiliya ya “Kwenye Ukingo wa Thim”; alibainisha hoja za *mila potofu katika jamii, malezi mabaya na uongozi mabaya*. Pia katika tamthiliya ya “Nguzo Mama” alijadili dhamira za *kupiga vita usaliti, migogoro, nafasi ya mwanamke katika jamii, na kupiga vita rushwa* bila kuhusisha matumizi ya mandhari yaliyotumika kuzalisha dhamira hizo, hivyo alikuwa na kiwango hafifu cha ufaulu. Kielelezo Na.16.2 ni sampuli ya sehemu ya majibu ya mtahiniwa aliyejibu vibaya swali hili.

Uteuzi mshari kimsaidia kupata falsafa muri ya maandishi; maandishi kimpita sehemu u mhuri ya mazingira kumwenzampata falsafa muri ya kimpinduzi na kutani

- kufillisha ujumbe kwa jamii havyo mzungulca kama kumaliza na fadhiliya ya "Nguzo mama" kama ifuatavyo.

Uteuzi mhuri wa mandhari kmpata ka msami kumbua dhambi; Mwandishi "Demba Mubanda" ametunia mandhari kabisa ya Tanzania (nchi ya Tanzania) kabisa kumonyesha dhambi ya umoja wa wama maka kabisa kmpigania hakizeo za mungu i Mfano unawana Bina na Bimoga, Bi Pitti Namungile pangia na Bina na mnyeli hi mao wa kisihi cha patata unavyo panta na kama nguzo. Hizo anasawili na mair na arilia ya matawani.

Uteuzi mhuri wa mandhari kmpa idia kumbua dhambi ya usali. Mwandishi anambua mandhari alipotoa ulaweli jua ya uongozi mbaya wa Bina na kama kumwenzampata wa vifaa ya shule hata utaku ya masomo ya sayansi; Hizo kmpitia mhuri wa mandhari kmsaidia msami kumwenzampata dhambi.

Uteuzi mhuri wa mandhari kmpata kumbua dhambi ya dhambi; katika tamthiliya ya "Nguzo mama" Mwandishi "Demba Mubanda" anonyesha dhambi kama kumwenzampata B. saba. Pale tu baadaya laifu cha mme maka sheng i zote maka dhambi mali zote na wato wote na kama anasawili na mair kabisa ya matawani.

Kielelezo Na.16.2: Sehemu ya Majibu yasiyo Sahihi katika Swali la 8

Katika Kielelezo Na. 16.2, mtahniwa alieleza sababu za uteuzi wa mandhari katika tamthiliya ya "Nguzo Mama" kinyume cha matakwa ya swali badala ya kuonesha jinsi mandhari zinavyofanikisha kufikisha ujumbe wa kazi za maandishi kwa walengwa.

3.0 UCHAMBUZI WA UFAULU WA WATAHINIWA KWA MADA

Uchambuzi wa ufaulu wa watahiniwa katika mtihani wa somo la Kiswahili unaonesha kuwa, watahiniwa walikuwa na ufaulu mzuri katika mada zote (12) zilizotahiniwa. Ufaulu wa watahiniwa kwa mwaka 2023 umeongezeka katika mada sita ikilinganishwa na mwaka 2022. Mada zilizoongezeka ufaulu ni pamoja na: *Riwaya* (99.76%), *Maendeleo ya Kiswahili* (99.47%), *Tamthiliya* (99.33%), *Usanifu wa Maandishi* (95.43%), *Matumizi ya Sarufi* (77.91%) na *Tafsiri na Ukalimani* (60.77%). Ongezeko la ufaulu katika mada hizo ulikuwa wa asilimia 0.25, 0.75, 14.63, 41.88, 14.48 na 16.69 mtawalia. Ongezeko kubwa la asilimia 41.88 la ufaulu katika mada ya *Usanifu wa Maandishi* linadhihirisha jitihada kubwa zilizofanyika katika ufundishaji na ujifunzaji wa mada hii iliyokuwa na kiwango cha chini cha ufaulu kwa mwaka uliotangulia. Pia, mada ya *Maendeleo ya Fasihi Simulizi* iliyotahiniwa mwaka 2023 ilikuwa na ufaulu mzuri wa asilimia 92.15.

Kwa upande mwingine, ufaulu wa watahiniwa kwa mwaka 2023 umepungua katika mada tano (5) ikilinganishwa na mwaka 2022. Mada zilizopungua kiwango cha ufaulu ni *Utumizi wa Lugha* (97.92%), *Ushairi* (90.96%), *Utungaji* (89.92%), *Ufahamu na Ufupisho* (85.60%), na *Fasihi kwa Ujumla* (70.54%). Upungufu wa ufaulu kwa mada hizo ni asilimia 0.4, 7.23, 10, 9.09 na 16.76 mtawalia. Kiwango cha kushuka kwa ufaulu mwaka 2023 ikilinganishwa na mwaka 2022 kilitofautiana kati ya mada moja na nyingine ambapo mada ya *Fasihi kwa Ujumla* ilishuka kwa kiwango kikubwa cha asilimia 16.76 ikifuatiwa na mada ya *Utungaji* iliyoshuka kwa asilimia 10. Hata hivyo, mada za *Utumizi wa Lugha*, *Ushairi*, na *Ufahamu na Ufupisho* zilikuwa na mwachano mdogo wa asilimia 0.4, 7.23, na 9.09 mtawalia.

Licha ya mada ya *Tafsiri na Ukalimani* kuwa na matokeo ya chini zaidi (60.77) kwa mwaka 2023, kwa ujumla ufaulu wa watahiniwa katika mada zote ulikuwa mzuri sawa na mwaka 2022 ambapo, asilimia 100 ya watahiniwa walipata alama zaidi ya 35 katika mada zote. Hii inadhihirisha kuwa, watahiniwa walikuwa na umahiri wa kutosha kuhusu mada nyingi zilizotahiniwa ukihusisha uelewa wa dhana za kifasihi na kisarufi, matumizi sahihi ya lugha, uzingatiaji wa alama za uandishi, uhakiki wa kazi za kifasihi, ufahamu na usanifu wa maandishi ya kifasihi huku wakitoa hoja sahihi zenye mifano thabiti.

4.0 HITIMISHO

Taarifa hii inaonesha kuwa, kiwango cha ufaulu cha watahiniwa katika mtihani wa *121 Kiswahili* kwa mwaka 2023 kilikuwa kizuri kwani asilimia 100 ya watahiniwa waliofanya mtihani walifaulu. Ufaulu katika mada zote (12) ulikuwa mzuri ambapo wastani wa ufaulu ulikuwa ni asilimia 88.31. Ufaulu mzuri umetokana na watahiniwa kuwa na maarifa, ujuzi na weledi wa mada mbalimbali zilizotahiniwa. Kiwango hiki cha ufaulu wa watahiniwa ni cha juu zaidi kwa asilimia 4.67 ikilinganishwa na kiwango cha ufaulu wa mada cha mwaka 2022 ambapo wastani wa ufaulu wa mada zote ulikuwa asilimia 83.64.

Uchambuzi uliofanyika unaonesha kuwa watahiniwa walifanya vizuri katika mtihani wa somo hili kutokana na sababu kama vile *kuzingatia matakwa ya swali, uelewa mkubwa wa mada kuu na mada ndogo, uwezo mkubwa katika kujibu maswali na kutetea au kuthibitisha hoja kwa kutumia mifano*. Hata hivyo, mada ya *Tafsiri na Ukalimani* ilikuwa na ufaulu mzuri japokuwa ilikuwa na matokeo ya chini zaidi kutokana na kuwa na majibu yasiyojitosheleza kwa baadhi ya vipengele vya tafsiri.

5.0 MAONI NA MAPENDEKEZO

Ufaulu wa somo la 121 Kiswahili ni mzuri kutokana na juhudi kubwa zinazofanywa na Serikali na wadau wengine wa elimu. Hata hivyo, ili kuinua kiwango cha ufaulu katika mada ya *Tafsiri na Ukalimani* yafuatayo yanashauriwa kufanyika:

- (a) Wanafunzi wasome matini mbalimbali za kifasihi kisha wabaini mbinu mbalimbali za kisanaa zilizotumika katika matini hizo ili wazifanyie mazoezi ya kuzitafsiri kwa kutumia mbinu anuwai za tafsiri.
- (b) Walimu wawaongoze wanafunzi kufanya mazoezi ya kutafsiri matini katika mikabala mbalimbali ili kupata ujuzi wa kutumia lugha ya Kiswahili na Kiingereza katika miktadha mbalimbali.
- (c) Walimu wawaongoze wanafunzi kufanya mazoezi ya kukalimani mazungumzo anuwai ili kupata umahiri wa kutumia mbinu mwafaka katika kutafsiri matini kutoka lugha ya Kiswahili kwenda Kiingereza na Kiingereza kwenda Kiswahili.

UFAULU WA WATAHINIWA KATIKA MADA KWA MWAKA 2023**121 Kiswahili**

Na.	Mada	Idadi ya Maswali	Asilimia Ufaulu Watahiniwa kwa Mada ya wa	Maoni
1.	<i>Riwaya</i>	1	99.76	Vizuri
2.	<i>Maendeleo ya Lugha</i>	2	99.47	Vizuri
3.	<i>Tamthiliya</i>	1	99.33	Vizuri
4.	<i>Utumizi wa Lugha</i>	1	97.92	Vizuri
5.	<i>Usanifu wa Maandishi</i>	1	95.43	Vizuri
6.	<i>Maendeleo ya Fasihi Simulizi</i>	1	92.15	Vizuri
7.	<i>Ushairi</i>	2	90.96	Vizuri
8.	<i>Utungaji</i>	1	89.92	Vizuri
9.	<i>Ufahamu na Ufupisho</i>	1	85.60	Vizuri
10.	<i>Matumizi ya Sarufi</i>	2	77.91	Vizuri
11.	<i>Fasihi kwa Ujumla</i>	2	70.54	Vizuri
12.	<i>Tafsiri na Ukalimani</i>	1	60.77	Vizuri

**ULINGANIFU WA UFAULU WA WATAHINIWA KATIKA MADA
MWAKA 2022 NA 2023**

